

Prefeito Guilherme anuncia vinda da Concessionária Ford para Ourinhos



O prefeito Guilherme Gonçalves anunciou através de um vídeo em suas redes sociais que Ourinhos vai receber uma concessionária da Ford. A informação foi

divulgada como parte das ações voltadas ao fortalecimento da economia do município. Segundo o prefeito, a instalação do empreendimento deve gerar

aproximadamente 50 novos empregos, ampliando as oportunidades no mercado de trabalho local e movimentando o setor comercial da cidade. **Página 5**

Segurança Pública conquista emenda para aquisição de motos para a GCM



A Secretaria Municipal de Segurança Pública conquistou uma importante emenda parlamentar do deputado federal Celso Russomanno, que permitirá o reforço da estrutura operacional da Guarda Civil Municipal (GCM). O recurso será destinado à aquisição de motocicletas, ampliando a

capacidade de atuação da corporação em ações de fiscalização, patrulhamento e ordenamento urbano.

O processo de licitação para a compra das motocicletas será aberto em breve, seguindo todos os trâmites legais. Os novos veículos irão proporcionar mais agilidade

e eficiência no atendimento de ocorrências e nas operações preventivas realizadas pela GCM em diferentes pontos da cidade.

O secretário de Segurança Pública, Sargento Sérgio Pazianoto, destacou a importância do investimento. **Página 4**

AOBE conquista emenda parlamentar para o paradesporto de Ourinhos



Ourinhos recebeu um importante reforço para o desenvolvimento do paradesporto. A Senadora Mara Gabrilli destinou uma emenda parlamentar no valor de R\$ 250 mil, recurso que será fundamental para ampliar e qualificar as modalidades paradesportivas no município. A emenda representa uma

vitória construída pela AOBE, fruto de um trabalho contínuo em defesa do paradesporto. O investimento será aplicado juntamente com a secretaria de esporte, historicamente parceira da entidade, o recurso dará melhores condições para os atletas, melhora nos equipamentos e a manutenção de profissionais capaci-

tados para o trabalho com atletas com deficiência. O aporte financeiro permitirá a melhoria das condições técnicas, o fortalecimento da preparação esportiva e a elevação do nível de desempenho dos atletas, reafirmando o compromisso com as pessoas com deficiência de Ourinhos e região. **Página 4**

UATI-UNIFIO inicia as aulas na próxima terça-feira, no dia 03 de fevereiro

A Universidade Aberta à Terceira Idade do Centro Universitário de Ourinhos – UATI-UNIFIO (www.unifio.edu.br) inicia as aulas no dia 3 de fevereiro, às 13h30, com uma grade de aulas especial destinada a homens e mulheres com 50 anos ou mais, de todas as escolaridades. A UATI, coordenada por Gerda Kewitz, comemora em 2026, 22 anos de atividades ininterruptas, e funciona às terças-feiras, no prédio do Colégio Santo Antônio – rua Arlindo Luz, 800.

Além da grade curricular, a UATI desenvolve também uma vasta programação de apresentações e eventos que visam contribuir para uma vida saudável, produtiva e feliz na melhor idade. **Página 6**



Ourinhenses irão avaliar turismo na 6ª Pesquisa Estadual de Percepção

A Prefeitura de Ourinhos, por meio da Secretaria de Desenvolvimento Econômico, Trabalho e Turismo (SEDETT), convida a população a participar da 6ª Pesquisa Online de Percepção do Turismo. Organizado pelo Centro de Inteligência da Economia do Turismo (CIET), do Governo do Estado de São Paulo, o levantamento é uma ferramenta estratégica para o crescimento da cidade e recebe respostas até o dia 31 de janeiro.

O objetivo da consulta anual é mensurar como os moradores enxergam os impactos do setor em sua rotina, abrangendo aspectos econômicos, ambientais e socioculturais. Além de orientar políticas públicas de turismo sustentável, a participação popular é um critério essencial para elevar a pontuação de Ourinhos no Ranking dos Municípios Turísticos do Estado.

Novo patamar turístico
Para o secretário da pasta, Higor Montoro, a par-



ticipação dos municípios é ainda mais relevante agora que Ourinhos consolidou sua vocação turística. “Recentemente, Ourinhos conquistou o título de Município de Interesse Turístico (MIT) e,

para honrarmos essa conquista, precisamos ouvir a nossa gente. O apoio de cada morador é fundamental para construirmos um turismo cada vez mais forte e profissional. **Página 3**

Curso de Medicina das cidades da região centro-oeste tiveram baixo desempenho

Cursos de Medicina de sete instituições nas regiões de Presidente Prudente, São José do Rio Preto e Bauri ficaram entre os que tiveram pior desempenho no Exame Nacional de Avaliação da Formação Médica (Enamed) e vão sofrer sanções. No total, 107 dos 351 cursos avaliados em todo o Brasil receberam notas 1 ou 2.

O levantamento teve como base o resultado da primeira edição do Enamed, divulgado pelo Ministério da Educação (MEC), na



segunda-feira (19). Na região de Presidente Prudente, duas faculdades que oferecem o curso de Medicina, localizadas em

Dracena e Adamantina, receberam nota 1 no Enamed, o pior desempenho da avaliação. A nota máxima possível é 5. **Página 5**



PREFEITURA MUNICIPAL DE RIBEIRÃO DO SUL

CNPJ: 46.211.702/0001-15

ESTADO DE SÃO PAULO

Cidade Encanto

PREFEITURA MUNICIPAL DE RIBEIRÃO DO SUL/SP

CONCURSO PÚBLICO Nº 001/2025

EDITAL DE DIVULGAÇÃO DOS GABARITOS DAS PROVAS OBJETIVAS

A **PREFEITURA MUNICIPAL DE RIBEIRÃO DO SUL**, estado de São Paulo, representada pela Sra. Prefeita Municipal, no uso de suas atribuições que lhe são conferidas pela legislação em vigor, com responsabilidade técnica do INEPAM, DIVULGA o gabarito da prova objetiva realizada no dia **18 de janeiro de 2026**.

E, para que chegue ao conhecimento de todos, é expedido o presente Edital.

Ribeirão do Sul, 19 de janeiro de 2026.



ELIANA MARIA RORATO MANSO

PREFEITA MUNICIPAL





candidato@inepam.org.br

inepam.org.br

@institutoinepam



PREFEITURA MUNICIPAL DE RIBEIRÃO DO SUL

CNPJ: 46.211.702/0001-15

ESTADO DE SÃO PAULO

Cidade Encanto

Agente Comunitário de Saúde

1 – B	16 – B
2 – C	17 – E
3 – D	18 – B
4 – A	19 – D
5 – D	20 – A
6 – C	21 – A
7 – B	22 – D
8 – A	23 – E
9 – E	24 – C
10 – A	25 – C
11 – B	26 – A
12 – D	27 – E
13 – B	28 – B
14 – A	29 – C
15 – D	30 – E

Fiscal de Rendas e Tributos

1 – D	16 – C
2 – D	17 – D
3 – D	18 – B
4 – A	19 – E
5 – B	20 – A
6 – B	21 – A
7 – E	22 – D
8 – D	23 – C
9 – C	24 – E
10 – A	25 – B
11 – A	26 – D
12 – C	27 – A
13 – D	28 – B
14 – B	29 – E
15 – A	30 – C

Assistente Social

1 – D	16 – C
2 – D	17 – D
3 – D	18 – B
4 – A	19 – E
5 – B	20 – D
6 – B	21 – E
7 – E	22 – D
8 – D	23 – C
9 – C	24 – E
10 – A	25 – A
11 – A	26 – D
12 – C	27 – C
13 – D	28 – C
14 – B	29 – D
15 – A	30 – A

Motorista I

1 – C	16 – C
2 – A	17 – A
3 – E	18 – B
4 – B	19 – E
5 – A	20 – C
6 – D	21 – B
7 – E	22 – D
8 – B	23 – D
9 – C	24 – B
10 – C	25 – D
11 – B	26 – C
12 – A	27 – D
13 – C	28 – B
14 – B	29 – B
15 – D	30 – C





candidato@inepam.org.br

inepam.org.br

@institutoinepam



PREFEITURA MUNICIPAL DE RIBEIRÃO DO SUL

CNPJ: 46.211.702/0001-15

ESTADO DE SÃO PAULO

Cidade Encanto

Pedreiro I

1 – C	16 – B
2 – A	17 – C
3 – E	18 – E
4 – B	19 – D
5 – A	20 – B
6 – D	21 – A
7 – E	22 – E
8 – B	23 – C
9 – C	24 – B
10 – C	25 – E
11 – B	26 – A
12 – A	27 – B
13 – C	28 – D
14 – B	29 – E
15 – D	30 – C

Professor de Ensino Infantil – PEI

1 – C	16 – E
2 – A	17 – A
3 – D	18 – A
4 – E	19 – B
5 – B	20 – C
6 – C	21 – D
7 – C	22 – D
8 – A	23 – E
9 – D	24 – C
10 – B	25 – B
11 – C	26 – C
12 – E	27 – C
13 – B	28 – E
14 – B	29 – D
15 – C	30 – A

Professor de Desenvolvimento Infantil – PDI

1 – D	16 – C
2 – D	17 – E
3 – D	18 – B
4 – A	19 – D
5 – B	20 – D
6 – B	21 – A
7 – E	22 – B
8 – D	23 – E
9 – C	24 – A
10 – A	25 – C
11 – A	26 – B
12 – C	27 – A
13 – D	28 – C
14 – B	29 – D
15 – A	30 – E

Psicólogo

1 – D	16 – C
2 – D	17 – D
3 – D	18 – B
4 – A	19 – E
5 – B	20 – D
6 – B	21 – E
7 – E	22 – D
8 – D	23 – C
9 – C	24 – A
10 – A	25 – A
11 – A	26 – C
12 – C	27 – B
13 – D	28 – D
14 – B	29 – B
15 – A	30 – E





candidato@inepam.org.br

inepam.org.br

@institutoinepam



PREFEITURA MUNICIPAL DE RIBEIRÃO DO SUL

CNPJ: 46.211.702/0001-15

ESTADO DE SÃO PAULO

Cidade Encanto

Secretário de Escola

1 – B	16 – A
2 – C	17 – A
3 – D	18 – A
4 – A	19 – D
5 – D	20 – E
6 – C	21 – D
7 – B	22 – B
8 – A	23 – E
9 – E	24 – A
10 – A	25 – A
11 – B	26 – C
12 – D	27 – B
13 – B	28 – C
14 – A	29 – A
15 – D	30 – E





candidato@inepam.org.br

inepam.org.br

@institutoinepam



SINCOMERCIÁRIOS

Sindicato dos Empregados no Comércio de Ourinhos



Castor

UM SONHO DE COLCHÃO



Unifio

Centro Universitário das Faculdades Integradas de Ourinhos

Tribuna

Ourinhense

Jornal Regional

Anuncie aqui

(14) 99677-1122



TRAGÉDIA

Caminhoneiro morre após grave acidente na BR-153 entre as cidades de Jacarezinho e Santo Antônio da Platina (PR)

Um caminhoneiro morreu após um grave acidente registrado na manhã de terça-feira (20) na BR-153, na altura da Ponte do Ubá. O trecho fica entre os municípios de Santo Antônio da Platina e Jacarezinho, no Norte Pioneiro do Paraná. Segundo informações

PR-092, que liga Santo Antônio da Platina a Barra do Jacaré

preliminares, o caminhão tombou por motivos ainda desconhecidos. Equipes de resgate da concessionária EPR Litoral Pioneiro foram acionadas, assim como o Corpo de Bombeiros, que prestou atendimento no local da ocorrência. A Polícia Rodoviária Federal (PRF) também este-

ve presente para realizar os procedimentos necessários e controlar o tráfego na rodovia. Apesar dos esforços das equipes de socorro, o motorista não resistiu aos ferimentos e morreu no local. As causas do acidente ainda serão apuradas pelas autoridades competentes.

Este documento é cópia do original assinado digitalmente por Carlos Alberto Culinthola Filho E Raquel Grefel Pereira. Para acessar os autos processuais, acesse o site <https://esaj.jsp.jus.br/esaj>, informe o processo 0000037-59/2026 e o código BK6fN/in

Este documento é cópia do original assinado digitalmente por Carlos Alberto Cutinhola Filho E Raquel Grollet Pereira. Para acessar os autos processuais, acesse o site <https://esaj.jsp.jus.br/esaj>, informe o processo 0000037-59.2026.8.26.0408 e o código BKGCvJ0.

Este documento é cópia do original assinado digitalmente por Carlos Alberto Cutinholo Filho E Raquel Grellet Pereira. Para acessar os autos processuais, acesse o site <https://esaj.jsp.jus.br/esaj>, informe o processo 0000037-59/2026 e o código BK616V.

Este documento é cópia do original assinado digitalmente por Carlos Alberto Culinholha Filho E Raquel Greilott Pereira. Para acessar os autos processuais, acesse o site <https://esaj.tjsp.jus.br/esaj>, informe o processo 0000037-59-2026.8.26.0408 e o código BKGFcvJo.

O
 O
 O
 L:
 A
 E
 6
 S
 or
 o-
 lo
 l-
 o
 o.
 na
 lo
 i

O
 O
 O
 L:
 A
 E
 6
 S
 or
 o-
 lo
 l-
 o
 o.
 na
 lo
 i

O
 O
 O
 L:
 A
 E
 6
 S
 or
 o-
 lo
 l-
 o
 o.
 na
 lo
 i

O
 O
 O
 L:
 A
 E
 6
 S
 or
 o-
 lo
 l-
 o
 o.
 na
 lo
 i

O
 O
 O
 L:
 A
 E
 6
 S
 or
 o-
 lo
 l-
 o
 o.
 na
 lo
 i

BOA NOTÍCIA

Secretaria Municipal de Segurança Pública conquista emenda para aquisição de motocicletas para a GCM

A Secretaria Municipal de Segurança Pública conquistou uma importante emenda parlamentar do deputado federal Celso Russomanno, que permitirá o reforço da estrutura operacional da Guarda Civil Municipal (GCM). O recurso será destinado à aquisição de motocicletas, ampliando



a capacidade de atuação da corporação em ações de fiscalização, patrulhamento e ordenamento urbano.

O processo de licitação para a compra das motocicletas será aberto em breve, seguindo todos os trâmites legais. Os novos veículos irão proporcionar mais

agilidade e eficiência no atendimento de ocorrências e nas operações preventivas realizadas pela GCM em diferentes pontos da cidade.

O secretário de Segurança Pública, Sargento Sérgio Pazianoto, destacou a importância do investimento. Segundo ele, as motocicletas terão

papel fundamental especialmente nas ações de fiscalização do trânsito e no reforço da segurança em eventos e espaços de grande circulação, como as Feiras da Lua. “As motocicletas dão mais mobilidade à Guarda, permitindo uma resposta mais rápida e uma fiscalização mais eficaz”, afirmou.

ESPORTE INCLUSIVO

Associação Ourinhense de Bem-Estar (AOBE) conquista emenda parlamentar de R\$ 250 mil para o paradesporto de Ourinhos

Ourinhos recebeu um importante reforço para o desenvolvimento do paradesporto. A Senadora Mara Gabrilli destinou uma emenda parlamentar no valor de R\$ 250 mil, recurso que será fundamental para ampliar e qualificar as modalidades paradesportivas no município. A emenda representa

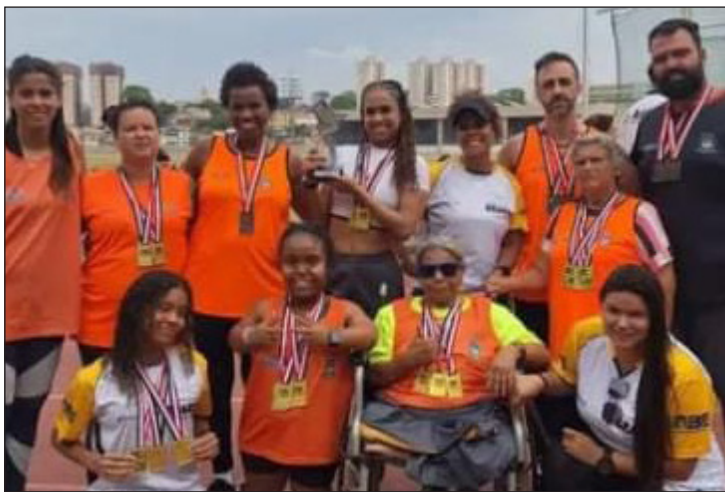

uma vitória construída pela AOBEm, fruto de um trabalho contínuo em defesa do paradesporto. O investimento será aplicado juntamente com a secretaria de esporte, historicamente parceira da entidade, o recurso dará melhores condições para os atletas, melhora nos equipamentos e a manutenção de profissionais

capacitados para o trabalho com atletas com deficiência.

O aporte financeiro permitirá a melhoria das condições técnicas, o fortalecimento da preparação esportiva e a elevação do nível de desempenho dos atletas, reafirmando o compromisso com as pessoas com deficiência de Ourinhos e região. A iniciativa amplia o aces-

so ao esporte, promove qualidade de vida e cria condições para que os atletas possam competir em nível nacional em suas respectivas modalidades.

“Nosso agradecimento à senadora Mara Gabrilli pelo olhar sensível e comprometido com o paradesporto e com as pessoas com deficiência”, destaca o diretor da AOBEm, Gerson Santos.

TURISMO

Prefeitura de Ourinhos, por meio da SEDETT, convida moradores para avaliar turismo local na 6ª Pesquisa Estadual de Percepção

A Prefeitura de Ourinhos, por meio da Secretaria de Desenvolvimento Econômico, Trabalho e Turismo (SEDETT), convida a população a participar da 6ª Pesquisa Online de Percepção do Turismo. Organizado pelo Centro de Inteligência da Economia do Turismo (CIET), do Governo do Estado de São Paulo, o levantamento é uma ferramenta estratégica para o crescimento da cidade e recebe respostas até o dia 31 de janeiro. O objetivo da consulta



anual é mensurar como os moradores enxergam os impactos do setor em sua rotina, abrangendo aspectos econômicos, ambientais e socioculturais. Além de orientar políticas públicas de turismo sustentável, a participação popular é um critério essencial para elevar a pontuação de Ourinhos no Ranking de Ourinhos Turísticos do Estado.

Novo patamar turístico
Para o secretário da pasta, Higor Montoro, a

participação dos municípios é ainda mais relevante agora que Ourinhos consolidou sua vocação turística.

“Recentemente, Ourinhos conquistou o título de Município de Interesse Turístico (MIT) e, para honrarmos essa conquista, precisamos ouvir a nossa gente. O apoio de cada morador é fundamental para construirmos um turismo cada vez mais forte e profissional. Essa pesquisa é o canal para identificarmos nossos acertos e onde precisamos investir mais, transformando o diagnós-

tico em ações que gerem emprego, renda e desenvolvimento sustentável para todos os ourinhenses”, afirmou o secretário Higor.

Como Participar

A pesquisa é anônima e integra a Rede de Inteligência do Turismo Sustentável (RITS-SP). Contribua para o desenvolvimento da nossa cidade acessando o link abaixo e respondendo às perguntas de múltipla escolha: <https://bit.ly/PERCEPCAO25-26>

DESTAQUE

Estudante da Escola Sesi da cidade de Santa Cruz do Rio Pardo participa de simulações da ONU em Harvard e Yale nos EUA

Experiência internacional amplia a formação dos alunos e reafirma o foco do Sesi-SP no protagonismo juvenil. A Escola Sesi Santa Cruz do Rio Pardo tem o orgulho de anunciar uma grande conquista! O estudante Guilherme Achui, do 2º ano do Ensino Médio, foi selecionado para participar de duas das mais prestigiadas simulações da Organização das Nações Unidas (ONU) nas universidades mais renomadas do mundo: a Harvard Model United Nations (HMUN) e a Yale Model United Nations (YMUN).



nais. Essa experiência proporcionará a ele a oportunidade de exercitar habilidades como diplomacia, negociação, pensamento crítico e liderança em um ambiente multicultural, reunindo jovens de diversas partes

do mundo. Essa oportunidade, subsidiada pelo Sesi-SP, reafirma o compromisso com a formação integral dos estudantes e com o desenvolvimento de futuros líderes capazes de compreender e transfor-

mar os desafios globais. “Descobri as simulações da ONU durante uma live que a escola transmitiu no início de 2025. Desde então, pesquisei como poderia participar e se haveria a possibilidade de patrocinar minha participação. Após ser aprovado pelas universidades organizadoras, o Sesi-SP confirmou o custeio da minha viagem. Estou extremamente entusiasmado com essa oportunidade única que só o Sesi poderia proporcionar”, afirmou o estudante Guilherme.



ECONOMIA

Prefeito Guilherme Gonçalves anuncia vinda da Concessionária Ford para a cidade de Ourinhos

O prefeito Guilherme Gonçalves anunciou através de um vídeo em suas redes sociais que Ourinhos vai receber uma concessionária da Ford. A informação foi divulgada como parte das ações voltadas ao fortalecimento da economia do município.

Segundo o prefeito, a instalação do empreendi-



mento deve gerar aproximadamente 50 novos empregos, ampliando as oportunidades no mercado de trabalho local e movimentando o setor comercial da cidade.

Até o momento, não foram divulgadas informações sobre a data de início das atividades nem o local onde a concessionária será instalada.



ENAMED 2025

Curso de Medicina da região centro-oeste tiveram baixo desempenho

Cursos de Medicina de sete instituições nas regiões de Presidente Prudente, São José do Rio Preto e Bauru ficaram entre os que tiveram pior desempenho no Exame Nacional de Avaliação da Formação Médica (Enamed) e vão sofrer sanções. No total, 107 dos 351 cursos avaliados em todo o Brasil receberam notas 1 ou 2.

O levantamento teve como base o resultado da primeira edição do Enamed, divulgado pelo Ministério da Educação (MEC), na segunda-feira (19).

Na região de Presidente Prudente, duas faculdades que oferecem o curso de Medicina, localizadas em Dracena e Adamantina, receberam nota 1 no Enamed, o pior desempenho da avaliação. A nota máxima possível é 5.

Na região de Bauru, a faculdade de Marília ficou com nota 2 no exame. Em São José do Rio Preto, uma faculdade recebeu nota 1. Ainda na região de Rio Preto, outras três faculdades, localizadas em Santa Fé do Sul, Fernandópolis e Penápolis, também passaram pela avaliação e receberam notas 1 e 2. Confira a lista abaixo:

Região de Presidente Prudente

- Dracena - Faculdade de Dracena (Unifadra): nota 1
- Adamantina - Centro Universitário de Adamantina (FAI): nota 1

Região de Bauru

- Marília - Universidade de Marília (Unimar): nota 2

Região de Rio Preto

- Santa Fé do Sul - Centro Universitário de Santa Fé Do



Sul (Unifunec): nota 2

- Penápolis - Faculdade de Filosofia Ciências e Letras de Penápolis (Fafipe): nota 2
- São José do Rio Preto - União das Faculdades dos Grandes Lagos (Unilago): nota 1
- Fernandópolis - Universidade Brasil (UB): nota 1
- O que vai acontecer com os cursos 1 e 2?
- As instituições com conceito 1 ou 2 no exame estarão sujeitas a penalidades. Cursos com conceito 2 terão redução no número de vagas para ingresso, enquanto aqueles com conceito 1 terão a suspensão total da entrada de novos estudantes.

Em reunião com a imprensa na segunda-feira, o ministro da Educação, Camilo Santana, informou que, das 107 instituições avaliadas, apenas 99 estarão sujeitas a penalidades, já que faculdades estaduais e municipais não são geridas pelo ministério. Até o momento, não há confirmação se as instituições citadas acima se enquadram nesses critérios.

O que acontece agora com os cursos:

- 8 cursos não poderão receber novos alunos e estão suspensos do Fies e de outros programas federais;
- 13 cursos terão de reduzir

pela metade o número de vagas e também estão suspensos do Fies e de outros programas federais;

- 33 cursos deverão reduzir em 25% o número de vagas, além de ficarem suspensos do Fies e de outros programas federais;
- 45 cursos ficam impedidos de ampliar o número de vagas.

Segundo o ministro da Educação, Camilo Santana, as instituições terão um prazo para apresentar defesa. Ele reforçou que o objetivo das medidas é garantir a qualidade do ensino, protegendo a população que, posteriormente, será atendida por esses profissionais.

“É uma maneira da instituição se aperfeiçoar. É um instrumento para que a gente possa fazer as instituições corrigirem e ter um ensino de qualidade. É uma forma de monitoramento com o único objetivo de melhorar o ensino”, disse Camilo.

O que dizem as instituições

Em nota, a Unifadra de Dracena disse que a instituição ainda não foi formalmente notificada do resultado pelo Ministério da Educação (MEC) e que esta é a primeira participação do Curso de Medicina da Unifadra neste formato do Enamed. “Inexistindo, portanto,

histórico de notas anteriores nesse mesmo instrumento avaliativo.”

“A faculdade se posiciona de forma contrária aos métodos utilizados para o cálculo do conceito final. Isso porque o edital do exame, publicado em junho/2025, não divulgou a metodologia que seria utilizada para o cálculo do conceito”, disse em nota.

Segundo a faculdade de Dracena, as notas técnicas sobre como seria o cálculo foram publicadas apenas em dezembro de 2025, após a aplicação da prova, que foi realizada em 19 de outubro do mesmo ano.

Segundo a diretoria da Unifadra, o curso de Medicina na faculdade possui nota média de 4,46, em escala de 1 a 5, avaliadas pelo MEC e que, diante da situação com o Enamed, adotará todas as medidas cabíveis para garantir a revisão da metodologia para o cálculo do conceito divulgado.

O Centro Universitário FAI de Adamantina informou, por meio de nota, que tomou conhecimento do resultado divulgado pelo Ministério da Educação (MEC) referente à primeira edição do Exame Nacional de Avaliação da Formação Médica (Enamed).

“A instituição respeita e valoriza os processos de avaliação conduzidos pelos órgãos oficiais e reafirma seu compromisso com a qualidade da formação médica, com a melhoria contínua do curso e com a transparência no diálogo com a comunidade acadêmica e a sociedade”,

afirmou.

Ainda segundo a nota, a FAI informou que está realizando uma análise técnica detalhada dos critérios, indicadores e dados que compõem o resultado divulgado, com o objetivo de compreender integralmente os fatores que influenciaram a nota atribuída e definir eventuais medidas institucionais cabíveis, dentro dos trâmites previstos pelo MEC.

A instituição reforçou que mantém suas atividades acadêmicas regulares e que permanece à disposição dos órgãos competentes para prestar os esclarecimentos necessários, assim como da imprensa e da comunidade, conforme as informações oficialmente consolidadas.

Já a Unimar, de Marília, informou em nota que o curso de Medicina obteve nota máxima em recente visita in loco do Ministério da Educação, “confirmando a excelência de seu projeto pedagógico, infraestrutura, corpo docente e metodologia”.

“A Universidade recebeu com estranheza os resultados do Enamed, especialmente diante do reconhecimento, pelo Inep, de inconsistências nos dados utilizados para o cálculo das notas, em razão da aplicação de nota de corte diferente da previamente estabelecida”, continuou.

Diante disso, a Unimar informou que foi comunicada de que terá garantido o direito à ampla defesa e ao contraditório, que o curso permanece reconhecido e autorizado pelo MEC e que seguirá adotando as medidas institucionais cabíveis para assegurar a correção dos dados e a preservação dos direitos de sua comunidade acadêmica.

Instituições de Rio Preto

A Unilago de Rio Preto esclareceu, em nota, que esse resultado corresponde a um único componente do sistema de avaliação do Ministério da Educação (MEC) e não representa, de forma isolada, a qualidade global do curso.

“Historicamente, o conceito final do curso de Medicina da Unilago nunca foi inferior a 3, índice considerado satisfatório de acordo com os parâmetros oficiais de avaliação do MEC”, informou.

A instituição também reforçou, em nota, que realiza investimentos contínuos, como a construção de um hospital-escola, além da capacitação permanente do corpo docente e da ampliação constante dos campos de prática e estágio.

Também por meio de nota, a Fadipe, de Penápolis, informou que o resultado do Enamed 2025 já “reflete avanços, fruto das ações implementadas no último ano, e a instituição segue trabalhando e se dedicando à melhoria contínua do curso.”

A faculdade ainda informou que todas as instituições aguardam as diretrizes do Ministério da Educação (MEC), já que, até a tarde desta segunda-feira, nenhuma penalidade havia sido oficialmente comunicada pelo governo.

A Universidade Brasil de Fernandópolis ressaltou, em nota, que avalia os critérios utilizados pelo Inep, levando em consideração as regras de cálculo previamente informadas para que a nota divulgada

PROCEDÊNCIA SUSPEITA

Distribuição de cachorros-quentes em festa de prefeitura é suspensa por mau cheiro e coloração alterada em Santa Cruz do Rio Pardo

A vigilância sanitária foi acionada depois da checagem da segunda caixa do produto que era distribuído de forma gratuita na comemoração do aniversário de Santa Cruz do Rio Pardo (SP). Quatro mil unidades do lanche seriam distribuídas no aniversário de 156 anos da cidade.

A distribuição de cachorros-quentes na festa de aniversário de Santa Cruz do Rio Pardo (SP) foi suspensa após a identificação de alimentos com mau cheiro e alteração na cor, na terça-feira (20).

Segundo a prefeitura, estava prevista a entrega de 4 mil unidades do lanche. No entanto, quando a segunda caixa do produto foi aberta, foram notadas as irregularidades.

A Vigilância Sanitária foi acionada e os alimentos foram descartados. O estabelecimento responsável pelos cachorros-quentes foi notificado e interditado. A prefeitura ainda informou



Prefeitura suspendeu entrega de cachorros-quentes em festa que comemora os 156 anos de Santa Cruz do Rio Pardo — Foto: Google Street View/Reprodução

que a primeira caixa havia sido distribuída sem registro de ocorrências na composição do produto.

Na fiscalização, também constataram diferenças na

quantidade informada e alterações nos alimentos, que não tinham os ingredientes previstos.

Em nota, a fornecedora afirma que entregou as 4 mil

unidades às 8h30 de terça, conforme combinado. Os responsáveis também informaram que apenas 350 unidades apresentaram irregularidades, como o odor e a coloração devido ao mau armazenamento.

Ainda de acordo com a empresa, os alimentos

ficaram fechados em caixas por mais de quatro horas com o calor intenso, que teria provocado alterações e fermentação do molho. A empresa reiterou que se prontificou a alterar a troca do produto e o descarte adequado, mas a Secretária de Turismo teria recusado.

A prefeitura reforçou que agiu de maneira rápida para priorizar a segurança alimentar e a saúde dos moradores da cidade.

A distribuição fazia parte das atrações da festa de aniversário da cidade que foi realizada na Praça São Sebastião.

CONVÊNIOS QUE ATENDEMOS NA COA

- Iamsp
- Unimed

OFFERECEMOS DESCONTOS ESPECIAIS AOS NOSSOS PARCEIROS

- Gram
- Mutua
- Uniplan
- SP

VENHA VIVER ESSA EXPERIÊNCIA

(14) 98200 - 1839
(14) 99148 - 8292
@coaourinhos

VOLTA ÀS AULAS

UATI do Centro Universitário de Ourinhos (UNIFIO) inicia as aulas no próximo dia 3 de fevereiro

A Universidade Aberta à Terceira Idade do Centro Universitário de Ourinhos – UATI-UNIFIO (www.unifio.edu.br) inicia as aulas no dia 3 de fevereiro, às 13h30, com uma grade de aulas especial destinada a homens e mulheres com 50 anos ou mais, de todas as escolaridades.

A UATI, coordenada por Gerda Kewitz, comemora em 2026, 22 anos de atividades ininterruptas, e funciona às terças-feiras, no prédio do Colégio Santo Antônio – rua Arlindo Luz, 800.

Além da grade curricular, a UATI desenvolve também uma vasta pro-



Gerda com Cecília Quagliato, uma das fundadoras da UATI

gramação de apresentações e eventos que visam contribuir para uma vida saudável, produtiva e feliz na melhor idade.

A grade de aulas engloba as seguintes disciplinas: Jogos Lúdicos, Psicologia, Ginástica Sênior, Literatura e Dança.

As rematrículas serão aceitas até o mês de março e a mensalidade tem o valor único de R\$ 280,00 (duzentos e oitenta reais).



Apresentação das alunas no evento de fim de ano da UATI

ELEIÇÕES 2026

Título de eleitor: saiba como tirar, transferir ou regularizar o documento

Prazo para emissão e regularização termina em 6 de maio; jovens a partir de 15 anos já podem solicitar o documento pelo sistema Título Net

O Tribunal Superior Eleitoral (TSE) já iniciou o ciclo de atendimento para as Eleições de 2026. Eleitores que precisam tirar a primeira via do título, transferir o domicílio eleitoral ou regularizar pendências com a Justiça Eleitoral devem concluir os processos até o dia 6 de maio de 2026, prazo final antes do fechamento do cadastro.

Quem pode tirar o título?

Jovens que tenham 15 anos completos já podem solicitar o alistamento eleitoral. Contudo, a legislação brasileira estabelece que o exercício do voto só é permitido para quem tiver, no mínimo, 16 anos

completos até o dia da eleição.

O processo pode ser iniciado integralmente pela internet, através do Autoatendimento Eleitoral (sistema Título Net), disponível no portal do TSE ou nos sites dos Tribunais Regionais Eleitorais

(TREs) de cada estado.

Como funciona o atendimento online

Para solicitar o título ou realizar outros serviços digitais, o cidadão deve seguir as etapas abaixo:

Acesse o sistema: Procure pela opção “Autoa-

tendimento Eleitoral” no site oficial.

Envio de documentos: É necessário anexar fotos nítidas dos documentos de identidade e comprovante de residência.

Validação de identidade: O sistema exige uma selfie do requerente segurando o documento de identificação original ao lado do rosto para evitar fraudes.

Biometria: Em situações específicas, o eleitor pode ser convocado a comparecer ao cartório eleitoral em até 30 dias para a coleta de digitais.

Transferência e regularização

Para quem mudou de cidade, o pedido de trans-

ferência também deve ser feito via “Atualizar endereço” no portal do TSE. Os requisitos exigem residência mínima de três meses no novo município e o intervalo de pelo menos um ano desde a última movimentação no título ou desde a emissão da primeira via.

Já para os eleitores com o título cancelado — comum em casos de ausência injustificada em três eleições consecutivas —, o caminho é o link “Regularize seu título”. O sistema permite a emissão de guias para pagamento de multas e o envio da documentação necessária para reativar o documento.

Documentos exigidos

Independentemente do serviço solicitado, a Justiça Eleitoral exige:

Identidade oficial: RG, Carteira de Trabalho ou certidões de nascimento/casamento. (Obs: ACNH não é aceita para o primeiro título).

Comprovante de residência: Contas de consumo (água, luz ou telefone) emitidas nos últimos três meses.

Quitação militar: Exigida para homens que completam 19 anos no ano da solicitação.

Vale lembrar que, após o fechamento do cadastro em maio de 2026, nenhum serviço de alistamento ou transferência poderá ser realizado até a conclusão do pleito.



Título de eleitor/ Lucas Nascimento/ASCOM TRE-TO

BAURU

Polícia investiga morte de bebê de 1 ano ao dar entrada em unidade de saúde

Secretaria Municipal de Saúde de Bauru acionou a PM e informou que a menina já chegou sem sinais vitais na UPA Geisel, na terça-feira (20), após ter sido socorrida pelo Samu.

A Polícia Civil investiga a morte de uma criança de 1 ano que deu entrada na Unidade de Pronto Atendimento (UPA) no bairro Geisel, em Bauru (SP), na terça-feira (20).

Segundo o boletim de ocorrência da Polícia Civil, o médico plantonista informou que Mayani dos Santos Gelme de Souza



Mayani Dos Santos Gelme de Souza passou mal ainda em casa e foi socorrida pelo SAMU, antes de chegar sem vida na UPA Geisel de Bauru — Foto: Prefeitura de Bauru

chegou ao local já sem sinais vitais, mesmo depois de ter sido socorrida pelo Serviço Móvel de Urgência e Emergência (Samu).

Ainda de acordo com as informações, a ocorrência iniciou em casa, onde a bebê estava com a mãe e a tia. Ainda de acordo com a polícia, a mãe informou que a criança estava passando mal desde a segunda-feira

(19) e chegou a ser medicada, mas teve uma piora e por isso o socorro foi acionado.

Conforme o documento policial, a equipe médica realizou manobras de RCP (Reanimação Cardiopulmonar), além de administrar duas doses de adrenalina na vítima. A criança, no entanto, não resistiu.

O caso foi registrado como morte suspeita e a polícia informou que esteve na casa da família e encontrou vários medicamentos de uso adulto, mas a mãe informou que a criança foi medicada com dipirona e um remédio para alergia. Um exame toxicológico será solicitado e caso segua em investigação.

SAÚDE

Agência Nacional de Vigilância Sanitária (Anvisa) proíbe venda de canetas emagrecedoras sem registro em todo o país

Não há garantia sobre conteúdo ou qualidade dos produtos, diz agência

Os medicamentos à base de tirzepatida das marcas Synedica e TG, e de retatrutida, de todas as marcas e lotes, tiveram sua comercialização, distribuição, fabricação, importação, divulgação e uso proibidos pela Agência Nacional de Saúde (Anvisa) nesta quarta-feira (21). Esses produtos são



popularmente conhecidos como “canetas emagrecedoras do Paraguai”.

Segundo a agência, esses medicamentos são produzidos por empresas desconhecidas e são vendidos — em perfis no Instagram — “sem registro, notificação ou cadastro na Anvisa”.

A Anvisa diz também em seu comunicado que,

por serem irregulares e de origem desconhecida, “não há garantia sobre o seu conteúdo ou qualidade”, e que por isso essas canetas emagrecedoras não podem ser usadas “em nenhuma hipótese”.

A resolução sobre a proibição foi publicada no Diário Oficial da União na quarta.



PREFEITURA MUNICIPAL DE RIBEIRÃO DO SUL

CNPJ: 46.211.702/0001-15

ESTADO DE SÃO PAULO

Cidade Encanto

Professor PEB II – Artes

1 – B	14 – B
2 – D	15 – D
3 – D	16 – C
4 – C	17 – B
5 – E	18 – D
6 – A	19 – A
7 – B	20 – E
8 – D	21 – E
9 – A	22 – D
10 – E	23 – A
11 – C	24 – C
12 – B	25 – B
13 – E	

Professor PEB II – Informática

1 – B	14 – B
2 – D	15 – D
3 – D	16 – C
4 – C	17 – B
5 – E	18 – D
6 – A	19 – A
7 – B	20 – E
8 – D	21 – E
9 – A	22 – C
10 – E	23 – C
11 – C	24 – D
12 – B	25 – E
13 – E	

Professor PEB II - Educação Física

1 – B	14 – B
2 – D	15 – D
3 – D	16 – C
4 – C	17 – B
5 – E	18 – D
6 – A	19 – A
7 – B	20 – E
8 – D	21 – B
9 – A	22 – E
10 – E	23 – C
11 – C	24 – D
12 – B	25 – A
13 – E	

Professor PEB II – Inglês

1 – B	14 – B
2 – D	15 – D
3 – D	16 – C
4 – C	17 – B
5 – E	18 – D
6 – A	19 – A
7 – B	20 – E
8 – D	21 – D
9 – A	22 – B
10 – E	23 – C
11 – C	24 – D
12 – B	25 – A
13 – E	



candidato@inepam.org.br

inepam.org.br

@Institutoinepam



EDUCAÇÃO

Governo recompõe R\$ 977 milhões para o Ministério da Educação e R\$ 186,37 milhões para o Ministério da Ciência

O governo federal devolveu integralmente as verbas que haviam sido cortadas do orçamento das instituições federais de ensino para este ano. Em portaria publicada no Diário Oficial da União (DOU) de terça-feira (20), o Ministério do Planejamento e Orçamento (MPO) autoriza a recomposição integral do orçamento, no valor de R\$ 977 milhões, para o Ministério da Educação.

A portaria também incluiu a suplementação orçamentária no valor de R\$ 186,37 milhões para unidades de pesquisa e projetos tecnológicos vinculadas ao Ministério da Ciência, Tecnologia e Inovação (MCTI).

O dinheiro devolvido havia sido reduzido durante a tramitação da Lei Orçamentária Anual (LOA) no Congresso Nacional no ano passado.

O crédito suplementar para o Ministério da Educação é destinado ao custeio, bolsas de pesquisa e financiamento de obras em universidades e institutos federais.

Os recursos serão divididos da seguinte forma:

- R\$ 332 milhões: para as universidades federais (para o custeio, como o pagamento de contas como luz, água, segurança, etc.);
- R\$ 156 milhões: para os institutos federais (ensino técnico e profissional);
- R\$ 230 milhões: para a Coordenação de Aperfei-



çoamento de Pessoal de Nível Superior (Capes), destinados especificamente a bolsas de apoio às pesquisas na graduação e na pós-graduação;

- R\$ 259 milhões: itens de manutenção das instituições federais de ensino.

Pelas redes sociais, o ministro da Educação, Camilo Santana, ressaltou que o governo federal tem feito um esforço anual de repor possíveis cortes no orçamento das instituições federais de ensino.

“Quero mostrar o compromisso deste governo com as nossas instituições [federais], com as universidades e os institutos federais, e todas as ações de quem tem feito uma construção de diálogo e parceria com as nossas Universidade do Instituto”, escreveu.

Repercussão

A dirigente do Conselho Nacional das Instituições da Rede Federal de Educação Profissional, Científica e Tecnológica (Conif), Elaine Cassiano, disse que o momento de recomposição orçamentária das instituições da Rede Federal de Educação Profissional, Científica e Tecnológica foi adequado após os cortes realizados durante a tramitação da Lei Orçamentária Anual (LOA) no Congresso Nacional.

“O momento é adequado porque é no início do ano e para que a gente consiga executar todo esse orçamento. A recomposição é muito importante”, afirmou.

O presidente da Associação Nacional dos Dirigentes das Instituições Federais de Ensino Superior (Andifes), José Geraldo Ticianeli, comemorou a medida. “Essa recomposição orçamentária no valor integral é muito importante para a manutenção das nossas universidades e mostra um gesto muito importante desse governo que é o investimento na educação pública”, disse.



PREFEITURA MUNICIPAL DE RIBEIRÃO DO SUL

CNPJ: 46.211.702/0001-15

ESTADO DE SÃO PAULO

PREFEITURA MUNICIPAL DE RIBEIRÃO DO SUL

PROCESSO SELETIVO Nº 001/2025

EDITAL DE DIVULGAÇÃO DA LISTA DE CLASSIFICAÇÃO

A Prefeitura Municipal de Ribeirão do Sul, Estado de São Paulo, através da Prefeita Municipal, no uso de suas atribuições que lhe são conferidas pela legislação em vigor, com responsabilidade técnica do INEPAM, DIVULGA a lista de classificação com as notas das provas objetivas do Processo Seletivo Nº 001/2025.

E, para que chegue ao conhecimento de todos, é expedido o presente Edital.

Ribeirão do Sul, 21 de janeiro de 2026.



ELIANA MARIA BORATO MANSO

PREFEITA MUNICIPAL





PREFEITURA MUNICIPAL DE RIBEIRÃO DO SUL

CNPJ: 46.211.702/0001-15

ESTADO DE SÃO PAULO

LISTA DE CLASSIFICAÇÃO (GERAL)

Cargo	Auxiliar de Educação Infantil			
Colocação	Nº Inscrição	Nome	Data Nasc.	Pontuação
1ª	0230752	JAQUELINE LUCAS DA SILVA	20/02/1973	68,000
2ª	0229423	MICHELE APARECIDA DE BRITO	11/10/1981	60,000
3ª	0226351	FERNANDA CAROLINE DE MORAES JIOVANANGELO	25/06/1996	52,000

Qtd. Candidatos: 3

Página 1 de 9



PREFEITURA MUNICIPAL DE RIBEIRÃO DO SUL

CNPJ: 46.211.702/0001-15

ESTADO DE SÃO PAULO

LISTA DE CLASSIFICAÇÃO (GERAL)

Cargo	Inspector de Alunos			
Colocação	Nº Inscrição	Nome	Data Nasc.	Pontuação
1ª	0230421	ROSEANE APARECIDA MARTINS DE AZEVEDO	21/10/1981	92,000
2ª	0228616	FELIPE DE CAMPOS RODRIGUES	03/12/1998	80,000
3ª	0230883	GILVAN GOMES DA SILVA	15/02/1958	76,000
4ª	0227462	LUCILEIDE DUARTE DE OLIVEIRA	05/07/1983	56,000
5ª	0227553	DÉBORA DA SILVA	07/06/1984	56,000
6ª	0230928	MATHEUS GUSTAVO DIAS GOMES	04/01/2000	56,000
7ª	0227454	ROMULO HENR PEREIRA GONCALVES	12/06/2000	56,000
8ª	0230814	ANA BEATRIZ ALVES FERREIRA	25/08/2003	56,000
9ª	0230184	LUCIMARA APARECIDA DE MELO	12/03/1978	52,000

Qtd. Candidatos: 9

Página 2 de 9



PREFEITURA MUNICIPAL DE RIBEIRÃO DO SUL

CNPJ: 46.211.702/0001-15

ESTADO DE SÃO PAULO

LISTA DE CLASSIFICAÇÃO (GERAL)

Cargo	Professor de Atendimento Educacional Especializado - PAEE			
Colocação	Nº Inscrição	Nome	Data Nasc.	Pontuação
1ª	0230911	LETICIA REGIELI DE BRITO ANDRADE	18/09/1994	68,000
2ª	0229493	MARIA JOSÉ VIGANO	09/12/1961	64,000
3ª	0230721	CIRLENE BIAZOTTI DE MELO	12/12/1970	64,000
4ª	0227536	ANDREIA PALMA MOREIRA	11/12/1990	60,000
5ª	0226358	FERNANDO WILLIAN RODRIGUES RIBEIRO	28/09/1995	60,000
6ª	0226356	FERNANDA CAROLINE DE MORAES JIOVANANGELO	25/06/1996	60,000
7ª	0226322	SARA DANIELLI ALMEIDA BARBOSA	21/09/1984	56,000
8ª	0230621	MARCELA FLORENCIO DIAS	29/10/1984	56,000
9ª	0225827	GABRIEL HITNER GARCIA	02/12/1990	56,000
10ª	0230529	VALDOMIRO JOSÉ PEIXOTO	05/08/1972	52,000
11ª	0226364	ADRIANA CANDIDO DA SILVA	26/08/1983	52,000

Qtd. Candidatos: 11

Página 3 de 9



PREFEITURA MUNICIPAL DE RIBEIRÃO DO SUL

CNPJ: 46.211.702/0001-15

ESTADO DE SÃO PAULO

LISTA DE CLASSIFICAÇÃO (GERAL)

Cargo	Professor de Desenvolvimento Infantil			
Colocação	Nº Inscrição	Nome	Data Nasc.	Pontuação
1ª	0227096	KENNYA JULIANE BANDEIRA DE SOUZA	29/12/1991	80,000
2ª	0230017	LUCIANI APARECIDA GARCIA	18/07/1979	76,000
3ª	0230295	JESSICA MARIA ENGLERTH ARAUJO DE MACEDO	03/05/1989	72,000
4ª	0230909	LETICIA REGIELI DE BRITO ANDRADE	18/09/1994	72,000
5ª	0230478	VALDOMIRO JOSÉ PEIXOTO	05/08/1972	68,000
6ª	0225835	FERNANDA APARECIDA SCHINKÉ ALCANTARA	12/10/1979	64,000
7ª	0226637	TATIANE PATRICIO MARAUES	18/05/2000	64,000
8ª	0229839	PAULA ROBERTA ALMEIDA DOS SANTOS	11/05/1981	60,000
9ª	0225874	ERINEIA APARECIDA RODRIGUES PIONTI	02/06/1968	56,000
10ª	0227761	JULIANA VALENTIN FERNANDES DE BRITO	17/08/1981	56,000
11ª	0226117	ALINE FABIANE WAISS MARQUES	20/04/1982	56,000
12ª	0226235	GISLAINE AZEVEDO DE OLIVEIRA VIANA	09/03/1988	56,000
13ª	0226190	NATALIA NAZARE MARQUES SOUZA	02/10/1989	56,000
14ª	0226649	BEATRIZ DA SILVA DIAS ALVES	13/09/2002	56,000
15ª	0228126	SANDRA PATRICIA DE ALMEIDA	08/02/1976	52,000
16ª	0228856	JOANA PAULA VIANA	24/07/1980	52,000
17ª	0229408	FERNANDA GOULART MENEZES DOS SANTOS	25/10/1980	52,000
18ª	0227948	JULIA MONICA WAISS LOPES	27/06/1991	52,000
19ª	0225832	KARINA MOREIRA MENDES	06/02/1995	52,000
20ª	0228331	LARISSA MARIA CHAGAS ZANATA	31/12/1997	52,000

Qtd. Candidatos: 20

Página 4 de 9



PREFEITURA MUNICIPAL DE RIBEIRÃO DO SUL

CNPJ: 46.211.702/0001-15

ESTADO DE SÃO PAULO

LISTA DE CLASSIFICAÇÃO (GERAL)

Cargo	Professor de Ensino Infantil - PEI			
Colocação	Nº Inscrição	Nome	Data Nasc.	Pontuação

1ª	0230018	LUCIANI APARECIDA GARCIA	18/07/1979	68,000
2ª	0226603	TATIANE PATRICIO MARQUES	18/05/2000	68,000
3ª	0225876	ERINEIA APARECIDA RODRIGUES PIONTI	02/06/1968	64,000
4ª	0228129	SANDRA PATRICIA DE ALMEIDA	08/02/1976	60,000
5ª	0229840	PAULA ROBERTA ALMEIDA DOS SANTOS	11/05/1981	60,000
6ª	0230825	SALETI BERTOLEZA CANDIDA	24/03/1992	60,000
7ª	0229043	FABIANA FONSECA FÉLIX DE SOUZA	19/11/1995	60,000
8ª	0230658	MARIA EDUARDA DE OLIVEIRA	14/09/2001	60,000
9ª	0229774	LEILA CRISTINA VILANOVA DE SOUZA	23/07/1978	56,000
10ª	0226121	ALINE FABIANE WAISS MARQUES	20/04/1982	56,000
11ª	0227908	JULIA MONICA WAISS LOPES	27/06/1991	56,000
12ª	0230754	JAQUELINE LUCAS DA SILVA	20/02/1973	52,000
13ª	0226234	GISLAINE AZEVEDO DE OLIVEIRA VIANA	09/03/1988	52,000
14ª	0230819	ISABELA PRACIDELLI DA SILVA	05/08/1990	52,000

Qtd. Candidatos: 14

Página 5 de 9



PREFEITURA MUNICIPAL DE RIBEIRÃO DO SUL

CNPJ: 46.211.702/0001-15

ESTADO DE SÃO PAULO

LISTA DE CLASSIFICAÇÃO (GERAL)

Cargo	Professor PEB I - Educação Básica			
Colocação	Nº Inscrição	Nome	Data Nasc.	Pontuação
1ª	0228651	MELISSA RAMOS DE MELO RODRIGUES	22/11/1983	88,000
2ª	0226129	DANIELA SOARES REBECHI	12/07/1985	88,000
3ª	0230910	LETICIA REGIELI DE BRITO ANDRADE	18/09/1994	84,000
4ª	0230811	FRANCIELE APARECIDA DE LIMA	16/03/1984	72,000
5ª	0230627	SALETI BERTOLEZA CANDIDA	24/03/1992	72,000
6ª	0226601	TATIANE PATRICIO MARQUES	18/05/2000	68,000
7ª	0227026	ANDREIA VIANNA PALOSQUI	22/03/1974	64,000
8ª	0226189	NATALIA NAZARE MARQUES SOUZA	02/10/1989	64,000
9ª	0230657	MARIA EDUARDA DE OLIVEIRA	14/09/2001	64,000
10ª	0227509	ERINEIA APARECIDA RODRIGUES PIONTI	02/06/1968	60,000
11ª	0228426	JESSICA MARIA ENGLERTH ARAUJO DE MACEDO	03/05/1989	60,000
12ª	0228873	VANESSA REGINA RICHARD SARTINI	17/06/1989	60,000
13ª	0230081	NAIRA MARIA SIQUEIRA	02/09/1989	60,000
14ª	0226355	FERNANDO WILLIAN RODRIGUES RIBEIRO	28/09/1995	60,000
15ª	0229045	FABIANA FONSECA FÉLIX DE SOUZA	19/11/1995	60,000
16ª	0230902	NEILY DE OLIVEIRA SANTOS	18/09/1975	56,000
17ª	0225968	RENATA GONÇALVES DE ARRUDA	13/09/1981	56,000
18ª	0230871	PATRICIA CAROLINE PAES	19/04/1985	56,000
19ª	0229869	KENNYA JULIANE BANDEIRA DE SOUZA	29/12/1991	56,000
20ª	0229492	MARIA JOSÉ VIGANO	09/12/1961	52,000
21ª	0230445	SANDRA MARA DE OLIVEIRA MARTINS	30/07/1962	52,000
22ª	0230913	ALZIRA ESMERINA DA SILVA ANDRADE	07/09/1963	52,000
23ª	0227456	MARIA APARECIDA DOS SANTOS GACON	12/10/1965	52,000
24ª	0227763	JULIANA VALENTIN FERNANDES DE BRITO	17/08/1981	52,000
25ª	0230015	ALINE FABIANE WAISS MARQUES	20/04/1982	52,000
26ª	0230063	JOSIANE FELICIO DA SILVA	03/01/1984	52,000

Qtd. Candidatos: 26

Página 6 de 9



PREFEITURA MUNICIPAL DE RIBEIRÃO DO SUL

CNPJ: 46.211.702/0001-15

ESTADO DE SÃO PAULO

LISTA DE CLASSIFICAÇÃO (GERAL)

Cargo	Professor PEB II - Educação Física			
Colocação	Nº Inscrição	Nome	Data Nasc.	Pontuação
1ª	0229519	REINALDO CRISTIANO PEREIRA	22/10/1981	72,000
2ª	0227686	ALEX PORFÍRIO	21/07/1998	56,000

Qtd. Candidatos: 2

Página 7 de 9



PREFEITURA MUNICIPAL DE RIBEIRÃO DO SUL

CNPJ: 46.211.702/0001-15

ESTADO DE SÃO PAULO

LISTA DE CLASSIFICAÇÃO (GERAL)

Cargo	Professor PEB II - Informática			
Colocação	Nº Inscrição	Nome	Data Nasc.	Pontuação
1ª	0226091	HARRISON BORGES BARBOSA	13/11/1986	68,000

Qtd. Candidatos: 1

Página 8 de 9



PREFEITURA MUNICIPAL DE RIBEIRÃO DO SUL

CNPJ: 46.211.702/0001-15

ESTADO DE SÃO PAULO

LISTA DE CLASSIFICAÇÃO (GERAL)

Cargo	Professor PEB II - Inglês			
Colocação	Nº Inscrição	Nome	Data Nasc.	Pontuação
1ª	0230302	MARIA LUIZA DA COSTA FIRMINO	17/04/1997	76,000
2ª	0230759	GABRIEL BRABO MIRA	23/01/1999	72,000

Qtd. Candidatos: 2

Página 9 de 9



PREFEITURA MUNICIPAL DE RIBEIRÃO DO SUL

CNPJ: 46.211.702/0001-15

ESTADO DE SÃO PAULO

PREFEITURA MUNICIPAL DE RIBEIRÃO DO SUL

PROCESSO SELETIVO Nº 001/2025

EDITAL DE DIVULGAÇÃO GERAL DE NOTAS

A Prefeitura Municipal de Ribeirão do Sul, Estado de São Paulo, através da Prefeita Municipal, no uso de suas atribuições que lhe são conferidas pela legislação em vigor, com responsabilidade técnica do INEPAM, DIVULGA em ordem alfabética, as notas de todos os candidatos que realizaram a prova do Processo Seletivo Nº 001/2025.

E, para que chegue ao conhecimento de todos, é expedido o presente Edital.

Ribeirão do Sul, 21 de janeiro de 2026



ELIANA MARIA BORATO MANSO

PREFEITA MUNICIPAL





PREFEITURA MUNICIPAL DE RIBEIRÃO DO SUL

CNPJ: 46.211.702/0001-15

ESTADO DE SÃO PAULO

LISTA GERAL DE NOTAS (APROVADOS/DESCCLASSIFICADOS)

Cargo	Auxiliar de Educação Infantil			
Colocação	Nº Inscrição	Nome	Data Nasc.	Pontuação
1ª	0230752	JAQUELINE LUCAS DA SILVA	20/02/1973	68,000
2ª	0229423	MICHELE APARECIDA DE BRITO	11/10/1981	60,000
3ª	0226351	FERNANDA CAROLINE DE MORAES JIOVANANGELO	25/06/1996	52,000
4ª	0230921	ALZIRA ESMERINA DA SILVA ANDRADE	07/09/1963	44,000
5ª	0229771	LEILA CRISTINA VILANOVA DE SOUZA	23/07/1978	44,000
6ª	0226316	ANDREIA PALMA MOREIRA MENDES	11/12/1990	44,000
7ª	0228120	MELYSSA CAROLINA BARRINUEVO FERNANDES	27/01/1998	44,000
8ª	0230224	MARIA LAURA DIAS DE ALMEIDA	11/06/2005	40,000
9ª	0229568	CAROLINA CONCIAN CAMARGO LIMA	18/01/1999	36,000
10ª	0229080	TAJANA APARECIDA DA SILVA	01/11/1994	32,000
11ª	0230300	ISADORA MERCANTE DE ANDRADE	30/06/2007	32,000
12ª	0227411	DANIELLE SILVA DOS SANTOS	25/05/1990	20,000

Qtd. Candidatos: 12

Página 1 de 12



PREFEITURA MUNICIPAL DE RIBEIRÃO DO SUL

CNPJ: 46.211.702/0001-15

ESTADO DE SÃO PAULO

LISTA GERAL DE NOTAS (APROVADOS/DESCCLASSIFICADOS)

Cargo	Inspector de Alunos			
Colocação	Nº Inscrição	Nome	Data Nasc.	Pontuação
1ª	0230421	ROSEANE APARECIDA MARTINS DE AZEVEDO	21/10/1981	92,000
2ª	0228616	FELIPE DE CAMPOS RODRIGUES	03/12/1998	80,000
3ª	0230883	GILVAN GOMES DA SILVA	15/02/1958	76,000
4ª	0227462	LUCILEIDE DUARTE DE OLIVEIRA	05/07/1983	56,000
5ª	0227553	DÉBORA DA SILVA	07/06/1984	56,000
6ª	0230928	MATHEUS GUSTAVO DIAS GOMES	04/01/2000	56,000
7ª	0227454	ROMULO HENR PEREIRA GONCALVES	12/06/2000	56,000
8ª	0230814	ANA BEATRIZ ALVES FERREIRA	25/08/2003	56,000
9ª	0230184	LUCIMARA APARECIDA DE MELO	12/03/1978	52,000
10ª	0226819	FERNANDA SANTANA	10/08/1982	48,000
11ª	0226488	NATHALIA APARECIDA DE GODOI SOUZA	28/01/2003	48,000

Qtd. Candidatos: 11

Página 2 de 12



PREFEITURA MUNICIPAL DE RIBEIRÃO DO SUL

CNPJ: 46.211.702/0001-15

ESTADO DE SÃO PAULO

LISTA GERAL DE NOTAS (APROVADOS/DESCCLASSIFICADOS)

Cargo	Professor de Atendimento Educacional Especializado - PAEE			
Colocação	Nº Inscrição	Nome	Data Nasc.	Pontuação
1ª	0230911	LETICIA REGIELI DE BRITO ANDRADE	18/09/1994	68,000
2ª	0229493	MARIA JOSÉ VIGANO	09/12/1961	64,000
3ª	0230721	CIRLENE BIAZOTTI DE MELO	12/12/1970	64,000
4ª	0227536	ANDREIA PALMA MOREIRA	11/12/1990	60,000
5ª	0226358	FERNANDO WILLIAN RODRIGUES RIBEIRO	28/09/1995	60,000
6ª	0226356	FERNANDA CAROLINE DE MORAES JIOVANANGELO	25/06/1996	60,000
7ª	0226322	SARA DANIELLI ALMEIDA BARBOSA	21/09/1984	56,000
8ª	0230621	MARCELA FLORENCIO DIAS	29/10/1984	56,000
9ª	0225827	GABRIEL HITNER GARCIA	02/12/1990	56,000
10ª	0230529	VALDOMIRO JOSÉ PEIXOTO	05/08/1972	52,000
11ª	0226364	ADRIANA CANDIDO DA SILVA	26/08/1983	52,000
12ª	0230131	MARCELA SOARES RABELO	02/09/1981	48,000
13ª	0230908	FRANCIELE APARECIDA DE LIMA	16/03/1984	48,000
14ª	0226617	MARISA LUIZ VIANNA	19/01/1973	44,000
15ª	0230665	GLORIA HELLEN LEME BITTENCOURT MORAIS	01/09/1994	44,000
16ª	0227692	KARINA MOREIRA MENDES	06/02/1995	44,000
17ª	0230532	LUCIMAR DA SILVA PEIXOTO	17/09/1975	40,000
18ª	0227338	MARILZA CRISTINA REZENDE DOS SANTOS MARREIRA	19/01/1982	40,000
19ª	0230157	TANIA REGINA BURGARELLI FIGUEIREDO	14/09/1968	36,000

<div><div><div></div><div></div></div><div><div><div></div><div></div></div></div></div> <div><div><div>PREFEITURA MUNICIPAL DE RIBEIRÃO DO SUL</div><div>CNPJ: 46.211.702/0001-15</div><div>ESTADO DE SÃO PAULO</div></div></div>
--

LISTA GERAL DE NOTAS (APROVADOS/DESCCLASSIFICADOS)				
Cargo	Professor de Desenvolvimento Infantil			
Colocação	Nº Inscrição	Nome	Data Nasc.	Pontuação
34º	0227419	WALKIRIA EDUARDA GARCIA DE ALMEIDA BARBOSA OLIVEIRA	12/01/1993	16,000
Qtd. Candidatos: 34				
Página 5 de 12				

<div><div><div></div><div></div></div><div><div><div></div><div></div></div></div></div> <div><div><div>PREFEITURA MUNICIPAL DE RIBEIRÃO DO SUL</div><div>CNPJ: 46.211.702/0001-15</div><div>ESTADO DE SÃO PAULO</div></div></div>
--

LISTA GERAL DE NOTAS (APROVADOS/DESCCLASSIFICADOS)				
Cargo	Professor de Ensino Infantil - PEI			
Colocação	Nº Inscrição	Nome	Data Nasc.	Pontuação
1º	0230018	LUCIANI APARECIDA GARCIA	18/07/1979	68,000
2º	0226603	TATIANE PATRICIO MARQUES	18/05/2000	68,000
3º	0225876	ERINEIA APARECIDA RODRIGUES PIONTI	02/06/1968	64,000
4º	0228129	SANDRA PATRICIA DE ALMEIDA	08/02/1976	60,000
5º	0229840	PAULA ROBERTA ALMEIDA DOS SANTOS	11/05/1961	60,000
6º	0230825	SALETI BERTOLEZA CANDIDA	24/03/1992	60,000
7º	0229043	FABIANA FONSECA FELIX DE SOUZA	19/11/1995	60,000
8º	0230658	MARIA EDUARDA DE OLIVEIRA	14/09/2001	60,000
9º	0229774	LEILA CRISTINA VILANOVA DE SOUZA	23/07/1978	56,000
10º	0226121	ALINE FABIANE WAISS MARQUES	20/04/1982	56,000
11º	0227908	JULIA MONICA WAISS LOPES	27/06/1991	56,000
12º	0230754	JAQUELINE LUCAS DA SILVA	20/02/1973	52,000
13º	0226234	GISLAINE AZEVEDO DE OLIVEIRA VIANA	09/03/1988	52,000
14º	0230819	ISABELA PRACIDELLI DA SILVA	05/08/1990	52,000
15º	0229413	FERNANDA GOULART MENEZES DOS SANTOS	25/10/1980	48,000
16º	0230083	NAIRA MARIA SIQUEIRA	02/09/1989	48,000
17º	0226187	NATALIA NAZARE MARQUES SOUZA	02/10/1989	48,000
18º	0227550	TÂNIA REGINA MIGUEL	06/04/1976	44,000
19º	0230882	PATRICIA CAROLINE PAES	19/04/1985	44,000
20º	0230000	THAYS JULIETA DA SILVA FISCHER	23/12/1987	44,000
21º	0230664	DANIELLE SILVA DOS SANTOS	25/05/1990	44,000
22º	0226644	BEATRIZ DA SILVA DIAS ALVES	13/09/2002	44,000
23º	0226139	ALDA RICCI CARDOSO WAISS	14/04/1986	40,000
24º	0228332	LARISSA MARIA CHAGAS ZANATA	31/12/1997	40,000
25º	0228422	JESSICA MARIA ENGLERTH ARAUJO DE MACEDO	03/05/1989	36,000
26º	0227329	AMANDA MARCHIONE ALVES	04/02/2002	36,000
27º	0230528	PATRICIA DIAS DOS SANTOS	03/11/1980	32,000
28º	0227418	WALKIRIA EDUARDA GARCIA DE ALMEIDA BARBOSA OLIVEIRA	12/01/1993	24,000
Qtd. Candidatos: 28				
Página 6 de 12				

<div><div><div></div><div></div></div><div><div><div></div><div></div></div></div></div> <div><div><div>PREFEITURA MUNICIPAL DE RIBEIRÃO DO SUL</div><div>CNPJ: 46.211.702/0001-15</div><div>ESTADO DE SÃO PAULO</div></div></div>
--

LISTA GERAL DE NOTAS (APROVADOS/DESCCLASSIFICADOS)				
Cargo	Professor PEB I - Educação Básica			
Colocação	Nº Inscrição	Nome	Data Nasc.	Pontuação
1º	0228651	MELISSA RAMOS DE MELO RODRIGUES	22/11/1983	88,000
2º	0226129	DANIELA SOARES REBECHI	12/07/1985	88,000
3º	0230910	LETICIA REGIELI DE BRITO ANDRADE	18/09/1994	84,000
4º	0230811	FRANCIELE APARECIDA DE LIMA	16/03/1984	72,000
5º	0230827	SALETI BERTOLEZA CANDIDA	24/03/1992	72,000
6º	0226601	TATIANE PATRICIO MARQUES	18/05/2000	68,000
7º	0227026	ANDREIA VIANNA PALOSQUI	22/03/1974	64,000
8º	0226189	NATALIA NAZARE MARQUES SOUZA	02/10/1989	64,000
9º	0230657	MARIA EDUARDA DE OLIVEIRA	14/09/2001	64,000
10º	0227509	ERINEIA APARECIDA RODRIGUES PIONTI	02/06/1968	60,000
11º	0228426	JESSICA MARIA ENGLERTH ARAUJO DE MACEDO	03/05/1989	60,000
12º	0228873	VANESSA REGINA RICHARD SARTINI	17/06/1989	60,000
13º	0230081	NAIRA MARIA SIQUEIRA	02/09/1989	60,000
14º	0226355	FERNANDO WILLIAN RODRIGUES RIBEIRO	28/09/1995	60,000
15º	0229045	FABIANA FONSECA FELIX DE SOUZA	19/11/1995	60,000
16º	0230902	NEILY DE OLIVEIRA SANTOS	18/09/1975	56,000
17º	0225968	RENATA GONÇALVES DE ABRUDA	13/09/1961	56,000
18º	0230871	PATRICIA CAROLINE PAES	19/04/1985	56,000
19º	0229869	KENNYA JULIANE BANDEIRA DE SOUZA	29/12/1991	56,000
20º	0229492	MARIA JOSÉ VIGANÔ	09/12/1961	52,000
21º	0230445	SANDRA MARA DE OLIVEIRA MARTINS	30/07/1962	52,000
22º	0230913	ALZIRA ESMERINA DA SILVA ANDRADE	07/09/1963	52,000
23º	0227456	MARIA APARECIDA DOS SANTOS GACON	12/10/1965	52,000
24º	0227763	JULIANA VALENTIN FERNANDES DE BRITO	17/08/1961	52,000
25º	0230015	ALINE FABIANE WAISS MARQUES	20/04/1982	52,000
26º	0230063	JOSIANE FELICIO DA SILVA	03/01/1984	52,000
27º	0226231	GISLAINE AZEVEDO DE OLIVEIRA VIANA	09/03/1988	48,000
28º	0225797	ADRIANA MARQUES RODRIGUES	14/05/1993	48,000
29º	0226675	LAUDICIANE RENATA GARCIA	11/02/1972	44,000
30º	0227947	JULIA MONICA WAISS LOPES	27/06/1991	44,000
31º	0228302	JAQUELINE DOS SANTOS BORGES	08/05/1993	44,000
32º	0230666	GLORIA HELLEN LEME BITTENCOURT MORAIS	01/09/1994	44,000
33º	0225830	KARINA MOREIRA MENDES	06/02/1995	44,000
Página 7 de 12				

<div><div><div></div><div></div></div><div><div><div></div><div></div></div></div></div> <div><div><div>PREFEITURA MUNICIPAL DE RIBEIRÃO DO SUL</div><div>CNPJ: 46.211.702/0001-15</div><div>ESTADO DE SÃO PAULO</div></div></div>
--

LISTA GERAL DE NOTAS (APROVADOS/DESCCLASSIFICADOS)				
Cargo	Professor PEB I - Educação Básica			
Colocação	Nº Inscrição	Nome	Data Nasc.	Pontuação
34º	0226654	BEATRIZ DA SILVA DIAS ALVES	13/09/2002	44,000
35º	0230151	TANIA REGINA BURGARELLI FIGUEIREDO	14/09/1968	40,000
36º	0230645	SILVIA HELENA DE SOUZA SANTOS	16/09/1970	40,000
37º	0230527	PATRICIA DIAS DOS SANTOS	03/11/1980	40,000
38º	0228417	MARICANE AVANZI SANTOS	02/12/1997	40,000
39º	0230158	FRANCISCA CÁSSIA DOS SANTOS	27/09/1976	36,000
40º	0226442	ADRIANA CANDIDO DA SILVA	26/08/1983	36,000
41º	0226473	SANDRA REGINA RIBEIRO DE SOUZA MIRA	12/04/1971	32,000
42º	0230435	ELAINE CRISTINA DE SOUZA LIMA	23/03/1978	32,000
43º	0230128	ARIANE PEREIRA	15/10/1992	32,000
Qtd. Candidatos: 43				
Página 8 de 12				

<div><div><div></div><div></div></div><div><div><div></div><div></div></div></div></div> <div><div><div>PREFEITURA MUNICIPAL DE RIBEIRÃO DO SUL</div><div>CNPJ: 46.211.702/0001-15</div><div>ESTADO DE SÃO PAULO</div></div></div>
--

LISTA GERAL DE NOTAS (APROVADOS/DESCCLASSIFICADOS)				
Cargo	Professor PEB II - Artes			
Colocação	Nº Inscrição	Nome	Data Nasc.	Pontuação
1º	0229150	ANA GREICY FERNANDES	12/12/1985	48,000

2º	0230824	VALDINEIA DA SILVA PEREIRA	25/07/1980	32,000
3º	0230059	JOSIANE FELICIO DA SILVA	03/01/1984	32,000
Qtd. Candidatos: 3				
Página 9 de 12				

<div><div><div></div><div></div></div><div><div><div></div><div></div></div></div></div> <div><div><div>PREFEITURA MUNICIPAL DE RIBEIRÃO DO SUL</div><div>CNPJ: 46.211.702/0001-15</div><div>ESTADO DE SÃO PAULO</div></div></div>
--

LISTA GERAL DE NOTAS (APROVADOS/DESCCLASSIFICADOS)				
Cargo	Professor PEB II - Educação Física			
Colocação	Nº Inscrição	Nome	Data Nasc.	Pontuação
1º	0229519	REINALDO CRISTIANO PEREIRA	22/10/1981	72,000
2º	0227686	ALEX PORFIRIO	21/07/1998	56,000
3º	0227592	ANA AMÉLIA DE PAULA	18/09/1982	48,000
4º	0230274	VITOR HUGO PARMEGIANI	03/12/1990	44,000
5º	0226740	MICHAEL ROQUE GALDINO	14/04/1993	44,000
6º	0230938	CAIO HENRIQUE RIBEIRO FERREIRA	30/05/1996	32,000
Qtd. Candidatos: 6				
Página 10 de 12				

<div><div><div></div><div></div></div><div><div><div></div><div></div></div></div></div> <div><div><div>PREFEITURA MUNICIPAL DE RIBEIRÃO DO SUL</div><div>CNPJ: 46.211.702/0001-15</div><div>ESTADO DE SÃO PAULO</div></div></div>
--

LISTA GERAL DE NOTAS (APROVADOS/DESCCLASSIFICADOS)				
Cargo	Professor PEB II - Informática			
Colocação	Nº Inscrição	Nome	Data Nasc.	Pontuação
1º	0228091	HARRISON BORGES BARBOSA	13/11/1986	68,000
2º	0227117	KENNYA JULIANE BANDEIRA DE SOUZA	29/12/1991	48,000
3º	0229613	FELIPE ROBERT DA SILVA	06/08/1991	40,000
Qtd. Candidatos: 3				
Página 11 de 12				

<div><div><div></div><div></div></div><div><div><div></div><div></div></div></div></div> <div><div><div>PREFEITURA MUNICIPAL DE RIBEIRÃO DO SUL</div><div>CNPJ: 46.211.702/0001-15</div><div>ESTADO DE SÃO PAULO</div></div></div>
--

LISTA GERAL DE NOTAS (APROVADOS/DESCCLASSIFICADOS)				
Cargo	Professor PEB II - Inglês			
Colocação	Nº Inscrição	Nome	Data Nasc.	Pontuação
1º	0230302	MARIA LUIZA DA COSTA FIRMINO	17/04/1997	76,000
2º	0230759	GABRIEL BRABO MIRA	23/01/1999	72,000
Qtd. Candidatos: 2				
Total Candidatos: 165				

ACIDENTE

Jovem de 21 anos fica ferido após colisão com caminhão na cidade de Marília (SP)

Motociclista se machucou após bater com veículo que trafegava na mesma direção. Acidente aconteceu na Avenida Sampaio Vidal.

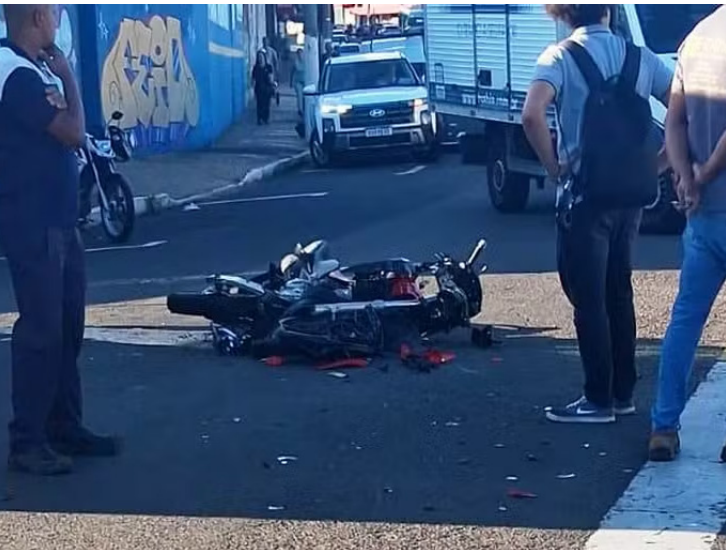

Motociclista fica ferido após bater em caminhão em avenida de Marília — Foto: Arquivo pessoal

Um motociclista de 21 anos ficou gravemente ferido após um acidente na Avenida Sampaio Vidal, nesta terça-feira (21), em Marília (SP).

De acordo com informações da Polícia Civil, o jovem seguia com a moto no sentido centro-bairro no momento em que bateu contra o caminhão, que trafegava na mesma direção.

Segundo o depoimento do motorista do caminhão, ele pretendia fazer uma curva à esquerda para acessar a Rua Piratininga, quando escutou o barulho da batida da moto.

O jovem foi socorrido ainda com lesões e encaminhado ao Hospital das Clínicas de Marília. As causas do acidente serão investigadas.

SUSTO

Caminhoneiro bate contra árvore e fica preso às ferragens após acidente na cidade de Piraju (SP)



Vítima ficou presa às ferragens — Foto: Reprodução/Redes sociais

Um caminhoneiro ficou preso às ferragens após um caminhão bater contra uma árvore na Vila Cantizani, em Piraju (SP), na tarde desta quarta-feira (21).

De acordo com o Corpo de Bombeiros, o acidente ocorreu por volta das 15h, na Rua Delfino Silva Medeiros. O

motorista, de 40 anos, foi resgatado consciente e encaminhado ao Hospital de Piraju.

Segundo a unidade de saúde, apesar da gravidade do acidente, o paciente não sofreu ferimentos e permanece em observação neurológica. As causas do acidente estão sendo apuradas.

SAÚDE PÚBLICA

Preços de repelentes podem variar de preço nas farmácias de até 110% , diz pesquisa do Procon

Pesquisa identificou maior variação de preço em repelente infantil



Produto muito utilizado nesta época do ano, o repelente de insetos pode apresentar uma variação de preço nas farmácias de até 110%, apontou um levantamento realizado pelo Procon-SP. A pesquisa, levou em conta o preço praticado por drogarias e farmácias em seus sites apurados no dia 15 de janeiro.

Um dos itens que apre-

sentou a maior diferença de preços foi um repelente spray voltado ao público infantil. Ele foi encontrado por R\$ 39,90, mas podia custar mais do que o dobro em uma outra farmácia, que cobrava R\$ 83,95 pelo mesmo produto. Ou seja, ao adquirir o produto mais barato, a economia seria de R\$ 44,05 por unidade. O levantamento também encontrou um repelente spray de 100ml de uma

determinada marca variando entre R\$ 39,90 e R\$ 81,90.

Proteção

O uso do repelente é uma medida importante de proteção à saúde pública principalmente no verão, quando o calor e as chuvas típicos da estação favorecem a proliferação do mosquito transmissor da dengue, zika e chikungunya. Embora já exista vacina contra a dengue, o uso do repelente ainda é importante porque o imunizante ainda não está disponível para toda a população.

Além disso, o repelente - principalmente os que contêm DEET, icaridina e IR 3535 em sua fórmula - ajudam na prevenção

da picada do mosquito Aedes aegypti, causador de outras doenças como zika, para a qual ainda não existe vacina.

O Procon recomenda que, antes de adquirir um repelente, o consumidor deve verificar se o produto possui registro na Agência Nacional de Vigilância Sanitária (Anvisa) e observar se sua fórmula contém algum ingrediente que possa lhe provocar alergia. O órgão ainda alerta que é preciso pesquisar preços e considerar o valor do frete do produto ao fazer uma compra pela internet. Também é importante verificar se o site é verdadeiro e se não consta da lista de sites não-confiáveis do Procon.

CASO DAGMAR

Corpo de idosa desaparecida há um mês é achado a cerca de 27 metros de profundidade dentro de poço

O corpo de Dagmar Grimm Streger, de 76 anos, que estava desaparecida desde o dia 19 de dezembro do ano passado, foi encontrado nesta quarta-feira (21).

Segundo apuração da TV TEM, por volta das 14h50, as equipes localizaram os restos mortais de Dagmar em um poço caipira, usado para captação de água, mas que estava desativado, no sítio onde ela morava, na região do Rio Verde, em Bauru (SP).



Dagmar Grimm Streger, de 76 anos, foi encontrada morta em um poço desativado no sítio onde morava, em Bauru (SP) — Foto: Andressa Lara/TV TEM

O Corpo de Bombeiros e a Polícia Civil estimam que cerca de 27 metros de profundidade foram escavados no local.

O poço passou a ser considerado um possível local onde o corpo estaria após o casal de caseiros Paulo Henrique Vieira, de 55 anos, e Daniela dos Santos Vieira, de 40, confessar informalmente ter agredido Dagmar com uma paulada na cabeça e jogado o corpo no poço.

De acordo com as investigações, a dupla trabalhava e morava na mesma propriedade de Dagmar, e a relação envolvia repasses frequentes de bens

e dinheiro. A Polícia Civil apura uma possível motivação financeira para o crime. O casal foi detido no dia 24 de dezembro.

“Durante a investigação, a gente descobriu que a dona Dagmar havia doado um terreno para eles, posteriormente recomprou esse terreno e deu um veículo para ele. São as informações que temos até o momento”, afirmou o delegado Luciano Faleiro Rezende em entrevista à TV TEM.

A Polícia Civil investiga também um possível envolvimento do filho do casal no crime. Segundo a corporação, em depoi-

mento informal, o caseiro chegou a atribuir o homicídio ao filho de 14 anos, mas depois assumiu autoria. O adolescente está sob os cuidados do Conselho Tutelar de Avaré (SP).

Ainda segundo a Polícia Civil, também em depoimento informal, Daniela negou a participação no crime e afirmou que estava dormindo no momento do ocorrido.

Com a localização do corpo de Dagmar, o caso passará a ser investigado como homicídio.

Mais de 25 metros de escavações

Desde o início das escavações no local, em 30 de dezembro, cerca de 27 metros de profundidade foram escavados até que o corpo fosse encontrado.

Como o poço é antigo e profundo, foi preciso ampliar o diâmetro da abertura para garantir a segurança das equipes e permitir que o maquinário pesado acessasse os níveis inferiores. Para isso, a estrutura da casa de Dagmar foi demolida.

“Cada célula tem cerca de 70 centímetros de altura e precisa ser retirada uma a uma. Para isso, é necessário espaço, e a casa acabava atrapalhando o avanço das escavações. Tentamos preservá-la, mas chegamos à conclusão de que a demolição era inevitável”, explicou o coordenador da Secretaria de Obras de Bauru, Téo Zacarias.

Além da profundidade do poço, outra dificuldade da operação foi a retirada de vários sacos de adubo que, segundo a investigação, foram jogados sobre o corpo para tentar mascarar o odor da decomposição.

Desaparecimento e prisão dos suspeitos

Dagmar Grimm Streger, de 76 anos, era proprietária de um sítio em Bauru e foi vista pela última vez no dia 19 de dezembro, mas o desaparecimento passou a ser investigado oficialmente no dia 22 de dezembro, após o registro de um boletim de ocorrência.

Segundo a Polícia Civil, o casal de caseiros assumiu, em depoimento informal, a autoria do homicídio e a ocultação do cadáver. Paulo Henrique Vieira e Daniela dos Santos Vieira foram detidos no dia 24 de dezembro, em Salto do Itararé (PR), enquanto tentavam trocar de veículo. Segundo a polícia, eles fugiram com o carro da vítima após o desaparecimento. O veículo foi localizado em Tatuí (SP), onde teria sido trocado por uma caminhonete.

O trabalho de busca por Dagmar foi coordenado pela Polícia Civil, com apoio do Corpo de Bombeiros e da Secretaria de Obras de Bauru.



Casal é preso suspeito de envolvimento no desaparecimento de idosa em área rural de Bauru — Foto: Facebook/reprodução

EDUCAÇÃO

Prouni 2026 oferece mais de 590 mil bolsas em instituições privadas

A primeira edição do ano do Programa Universidade para Todos (Prouni) oferecerá 594.519 bolsas. É a maior oferta da história do Prouni, segundo o Ministério da Educação (MEC).

No Portal Único de Acesso ao Ensino Superior, na parte do Prouni, os candidatos podem consultar as vagas ofertadas por município, curso, turno e instituição privada de ensino superior.

O programa federal oferta bolsas de estudo integrais e parciais em cursos de graduação e sequenciais de formação específica em instituições de educação superior privadas. O público-alvo são brasileiros sem diploma de nível superior.

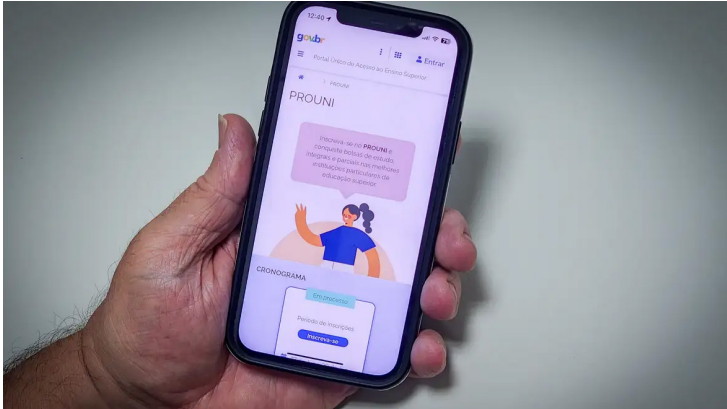

Do total de bolsas anunciadas, 274.819 são integrais e 319.700 bolsas parciais, de 50%.

As inscrições nos processos seletivos para concorrer a um bolsa do programa estarão abertas a partir de segunda-feira (26) até quinta-feira (29).

A inscrição no Prouni é sempre gratuita e deve ser feita exclusivamente pela

internet, no Portal Único de Acesso ao Ensino Superior, na parte do Prouni.

Vagas

Das 594.519 mil bolsas, 328.175 são para bacharelado; 253.597 para cursos tecnológicos e 12.747 para licenciatura.

Entre os cursos com maior oferta de bolsas está o de administração (63.978

bolsas), seguido por ciências contábeis (41.864).

Para participar do Prouni é necessário atender a pelo menos uma das seguintes condições:

- ensino médio integralmente em escola da rede pública;
- ensino médio integralmente em instituição privada, na condição de bolsista integral da respectiva instituição;
- ensino médio parcialmente em escola da rede pública e parcialmente em instituição privada, na condição de bolsista integral;
- ensino médio parcialmente em escola da rede pública e parcialmente em instituição privada, na condição de

bolsista parcial da respectiva instituição ou sem a condição de bolsista;

- ensino médio integralmente em instituição privada, na condição de bolsista parcial da respectiva instituição ou sem a condição de bolsista;
- ser pessoa com deficiência, conforme previsto na legislação brasileira;
- ser professor da rede pública de ensino, exclusivamente para os cursos de licenciatura e pedagogia.

A seleção é feita com base no desempenho do candidato no Exame Nacional do Ensino Médio (Enem). Por isso, é necessário ter obtido no mínimo 450 pontos na média das cinco provas do Enem e nota diferente de zero na redação.

O resultado da primeira chamada será divulgado em 3 de fevereiro na página do Prouni na internet. A segunda chamada sairá no dia 2 de março.

Número de bolsas do Prouni por curso:

- administração: 63.978;
- ciências contábeis: 41.864;
- análise e desenvolvimento de sistemas: 29.367;
- gestão de recursos humanos: 22.969;
- direito: 21.558;
- engenharia de software: 17.484;
- logística: 14.714;
- criminologia: 13.978;
- investigação e perícia criminal: 13.900;
- psicologia: 13.505.

LIGAÇÕES PERIGOSAS

Os tentáculos do PCC no resort da família de Dias Toffoli no Paraná

Executivo que atuou em negócio de Fabiano Zettel com família Toffoli é investigado por suposta lavagem para a facção paulista

Um executivo investigado por suposta lavagem de dinheiro para a facção criminosa Primeiro Comando da Capital (PCC) fez a ponte entre a gestora de investimentos REAG e familiares do ministro Dias Toffoli, do Supremo Tribunal Federal (STF), na compra do Resort Tayayá, em Ribeirão Claro (PR).

Silvano Gersztel era o braço direito de João Carlos Mansur, fundador e ex-CEO da REAG, nos tempos áureos da empresa. Desde agosto deste ano, é investigado



por sua participação em fundos de investimento criados pela REAG para, segundo os investigadores, dar aparência de

legalidade a dinheiro advindo de atividades criminosas do PCC.

Em setembro de 2021, dois fundos administra-

dos pela REAG e representados por Gersztel — Arleen e Leal — compraram uma parte da participação dos familiares de Dias Toffoli no Resort Tayayá. Por essa fatia, os dois fundos pagaram R\$ 20 milhões, narram o repórter Luiz Vassalo e colegas no jornal O Estado de S.Paulo.

Play Video

A coluna confirmou as informações em documentos da Junta Comercial do Paraná e da Comissão de Valores Mobiliários (CVM).

Nos registros da Re-

ceita Federal, Gersztel aparece como representante legal de dezenas de CNPJs associados à REAG. Era por meio desses CNPJs que a empresa administrava os fundos de investimento agora investigados.

Parte desses fundos foi batizada com nomes de personagens da animação infantil Frozen (2013), da Disney. É o caso dos fundos Hans 95, Olaf 95 e Anna FIDC. Nome apropriado para estruturas jurídicas que portavam “dinheiro frio” — ou seja, de origem ilegal.

Na época do investimen-

to de R\$ 20 milhões no Resort Tayayá, os fundos Arleen e Leal tinham como único cotista o pastor e empresário Fabiano Zettel. Ele é cunhado do dono do Banco Master, Daniel Vorcaro.

Como mostrou a coluna, o mesmo Resort acabou nas mãos de um advogado de Goiás, Paulo Humberto Barbosa, que é sócio e representante da gigante frigorífica J&F, dos irmãos Batista. Em 2023, a J&F foi agraciada com uma decisão de Toffoli que suspendeu o pagamento da multa bilionária da empresa.