

## CLIMA

# Com corredor de umidade, temporais se espalham pelo país nesta semana



Após um fim de semana de tempo quente e pancadas de chuva em boa parte do país, a semana deve começar com temporais se espalhando por todo o Brasil. A partir desta segunda (19), a Zona de Convergência do Atlântico Sul (ZCAS) deve se organizar novamente, trazendo temporais para a faixa central do país. A Zona de Convergência do Atlântico Sul (ZCAS) se caracteriza por uma extensa faixa de nuvens que normal-

mente vai do Norte ao Sudeste. O sistema é responsável por manter o tempo instável nessas regiões, gerando acumulados consideráveis de chuva. Esse fenômeno é típico do verão e um dos mais importantes para a ocorrência de chuvas no Brasil neste período. O sistema tende a intensificar o canal de umidade que se estende do Norte até o Sudeste e deve ser o segundo a se configurar no país em 2026. **Página 3**

## EVENTO

### 30ª Festa do Peão reúne milhares de pessoas em Santa Cruz do Rio Pardo



A 30ª edição da Festa do Peão de Santa Cruz do Rio Pardo, A Maior de Todas, teve início na quinta-feira, 16, com grande público e uma programação que digna da grandiosidade do evento. Na arena, o público acompanhou emocionantes rodadas de rodeio, com a participação de peões renomados do cenário nacional. Entre os

destaques desta edição está Vitor Manoel Dias, campeão do 32º Barretos International Rodeo, em 2025, demonstrando o alto nível técnico das disputas. O ápice da noite foi o show de Zezé Di Camargo, que levou o público a cantar grandes sucessos de sua carreira, em uma apresentação marcada por emoção e nostalgia. **Página 6**

## ESPORTE

### Ourinhos volta à Federação Paulista de Atletismo com foco total com a base



Na manhã de sexta-feira (16), o secretário de Esportes de Ourinhos, Danilo Ferreira, recebeu o presidente da Federação Paulista de Atletismo, Joel de Oliveira, para uma reunião estratégica voltada ao fortalecimento do atletismo no município com atenção especial às categorias de base.

Durante o encontro, foram discutidas diversas ações para o desenvolvimento da modalidade, como a realização de cursos de iniciação ao atletismo, formação de árbitros, a construção de uma nova pista de atletismo, agora sintética, além da expansão das corridas de rua na cidade. **Página 4**

## SAÚDE DA MULHER

### Casa da Mulher Paulista abre inscrições para aulas de ginástica funcional; Saiba como se inscrever



A Casa da Mulher Paulista, em parceria com a Secretaria Municipal de Esportes e Lazer da Prefeitura de Ourinhos, terá aulas de ginástica funcional no espaço da Casa da Mulher Paulista, no Jardim São Silvestre. As atividades acontecerão duas vezes por semana, em horário ainda a ser definido. As inscrições para participação já estão abertas, podendo ser feitas presencialmente na Av. Getúlio Vargas, 1480. **Página 3**

## VIOLÊNCIA

### Comerciante é vítima de assalto violento no Jardim Santa Fé e tem prejuízo de R\$7mil reais



Uma comerciante de 42 anos foi vítima de um assalto violento na noite do último sábado (17), no Jardim Santa Fé. O crime aconteceu por volta das 18h15, na Rua Henrique Pontara, enquanto a mulher trabalhava em seu estabelecimento, uma revendedora de gás. De acordo com o boletim de ocorrência, o suspeito entrou no local anunciando o roubo e exigiu o dinheiro do caixa. **Página 3**

## JANEIRO BRANCO

### Saúde promove ações em prol da saúde mental em ambiente no Ourinhos Plaza Shopping



A Prefeitura de Ourinhos, por meio da Secretaria Municipal de Saúde, está realizando ao longo do mês uma série de ações voltadas ao cuidado com a saúde mental no Ourinhos Plaza Shopping. A iniciativa integra a campanha nacional Janeiro Branco, que tem como objetivo conscientizar a população sobre a importância da saúde emocional e da prevenção do adoecimento psíquico. As atividades acontecem todas às quartas e sextas-feiras, das 13h às 15h, e são abertas a todo o público. **Página 4**





**PREFEITURA MUNICIPAL DE RIBEIRÃO DO SUL**  
CNPJ: 46.211.702/0001-15  
ESTADO DE SÃO PAULO

PREFEITURA MUNICIPAL DE RIBEIRÃO DO SUL  
PROCESSO SELETIVO Nº 001/2025  
EDITAL DO JULGAMENTO DOS RECURSOS REFERENTE AOS GABARITOS DAS PROVAS OBJETIVAS

A Prefeitura Municipal de Ribeirão do Sul, através do INEPAM, DIVULGA o julgamento dos recursos dos gabaritos das provas objetivas conforme abaixo:

**Português**  
**Funções:** Auxiliar de Educação Infantil e Professor de Desenvolvimento Infantil

**Questão 04**  
"Alcoólatra" é uma palavra proparoxitona, por esse motivo, é obrigatoriamente acentuada. Segundo o Acordo Ortográfico vigente, não se acentuam mais as vogais repetidas de hiatos. Exemplos similares são "voo" (antes "vão"), "veem" (antes "vêem"), entre outros.  
**Recurso indeferido.**

**Questão 09**  
O enunciado da questão é claro: pede-se que se assinale as palavras que fazem o plural da mesma forma que "acórdão" e "cirurgião" RESPECTIVAMENTE, ou seja, nessa ordem. O plural de "acórdão", segundo a gramática normativa, é "acórdãos"; e o plural de "cirurgião" é "cirurgiões" (CEGALLA, 2018, p. 145). A alternativa D traz "alemão" – plural "alemães" – e "órgão" – plural "órgãos", que não apresentam as mesmas terminações de plural de "acórdão" e "cirurgião". Portanto, a única alternativa correta é a B, constante no gabarito, que traz "grão" (plural "grãos") e "botão" (plural "botões").  
Referência: CEGALLA, Domingos Paschoal. *Novíssima gramática da língua portuguesa*. São Paulo: Companhia Editora Nacional, 2018.  
**Recurso indeferido.**

**Função:** Professor PEB I – Educação Básica

**Questão 05**  
"Furta-cor" é composta por verbo ("furtar") + substantivo ("cor"). Nesse caso, a regra de formação do plural de compostos é única para substantivos e adjetivos: varia apenas o segundo elemento, o verbo permanece invariável. Os únicos adjetivos referentes a cor que são invariáveis segundo a gramática normativa são "azul-marinho", "azul-celeste" e "azul-ferrete", os compostos por cor + substantivo (ex.: "vermelho-sangue") e os compostos unidos por preposição (ex.: "cor-de-rosa") (CEGALLA, 2018, p. 165). Portanto, o plural de "furta-cor" é "furta-cores", assim como "guarda-roupas".  
Referência:





**PREFEITURA MUNICIPAL DE RIBEIRÃO DO SUL**  
CNPJ: 46.211.702/0001-15  
ESTADO DE SÃO PAULO



**PREFEITURA MUNICIPAL DE RIBEIRÃO DO SUL**  
CNPJ: 46.211.702/0001-15  
ESTADO DE SÃO PAULO

CEGALLA, Domingos Paschoal. *Novíssima gramática da língua portuguesa*. São Paulo: Companhia Editora Nacional, 2018.  
**Recurso indeferido.**

**Matemática**  
**Função:** Professor PEB I – Educação Básica

**Questão 11**  
Resolução: Temos que  $\sqrt{72} = \sqrt{36 \times 2} = 6\sqrt{2}$ ,  $\sqrt{32} = \sqrt{16 \times 2} = 4\sqrt{2}$  e  $\sqrt{50} = \sqrt{25 \times 2} = 5\sqrt{2}$ .  
Dai,  $\sqrt{72} + \sqrt{32} - \sqrt{50} = 6\sqrt{2} + 4\sqrt{2} - 5\sqrt{2} = 5\sqrt{2}$ . Não há alternativa correta.  
**Recurso deferido. A questão será anulada.**

**Questão 15**  
O enunciado diz que são sete primos e apresenta oito idades. A questão deve ser anulada.  
**Recurso deferido. A questão será anulada.**

**Conhecimentos Específicos**  
**Funções:** Auxiliar de Educação Infantil

**Questão 20**  
Não há efeito de ambiguidade ou prejuízo aos candidatos, já que a questão está de acordo com o que é expresso no referencial mencionado no enunciado, seção "b. Linguagens e formas de expressão". O documento discorre sobre cada forma de expressão e o trecho da questão possui características únicas da "expressão dramática".  
**Recurso indeferido.**

**Questão 24**  
A questão está de acordo com o que é expresso na lei mencionada no enunciado, sendo que o erro de digitação no ano da lei não altera seu teor. A afirmativa I está incorreta, já que, segundo a Lei nº 8.069, de 13 de julho de 1990, Art. 81, "É proibida a venda à criança ou ao adolescente de: fogos de estampido e de artifício, exceto aqueles que pelo seu reduzido potencial sejam incapazes de provocar qualquer dano físico em caso de utilização indevida" e não "incluindo".  
**Recurso indeferido.**

**Função:** Professor de Desenvolvimento Infantil

**Questão 19**  
A questão está de acordo com o que é expresso na lei mencionada no enunciado. A afirmativa I está incorreta, já que, segundo a Lei nº 9.394, de 20 de dezembro de 1996, Art. 11, "Os Municípios incumbir-se-ão de: autorizar, credenciar e supervisionar os estabelecimentos do seu sistema de ensino" e não "de todos os sistemas de ensino".  
**Recurso indeferido.**





**PREFEITURA MUNICIPAL DE RIBEIRÃO DO SUL**  
CNPJ: 46.211.702/0001-15  
ESTADO DE SÃO PAULO



**PREFEITURA MUNICIPAL DE RIBEIRÃO DO SUL**  
CNPJ: 46.211.702/0001-15  
ESTADO DE SÃO PAULO

**Funções:** Professor de Atendimento Educacional Especializado – PAEE, Professor de Ensino Infantil – PEI, Professor PEB II – Artes, Professor PEB II – Educação Física, Professor PEB II – Inglês e Professor PEB II – Informática.

**Questão 20**  
A questão está de acordo com o que é expresso na lei mencionada no enunciado. Segundo a Lei nº 13.146, de 6 de julho de 2015, Art. 3º, "barreiras arquitetônicas: as existentes nos edifícios públicos e privados" e "barreiras nos transportes: as existentes nos sistemas e meios de transportes".  
**Recurso indeferido.**

**Função:** Professor PEB I – Educação Básica

**Questão 22**  
A questão está de acordo com o que é expresso no referencial mencionado no enunciado, seção "4. Princípios". As propostas pedagógicas de Educação Infantil devem respeitar os seguintes princípios: éticos, políticos e estéticos.  
**Recurso indeferido.**

**Questão 24**  
A questão está de acordo com o que é expresso no referencial mencionado no enunciado, seção "10. Proposta Pedagógica e as Infâncias do Campo". A afirmativa II está incorreta, já que, segundo o documento, "As propostas pedagógicas da Educação Infantil das crianças filhas de agricultores familiares, extrativistas, pescadores artesanais, ribeirinhos, assentados e acampados da reforma agrária, quilombolas, caçaras, povos da floresta, devem: Reconhecer os modos próprios de vida no campo como fundamentais para a constituição da identidade das crianças moradoras em territórios rurais", entre outros.  
**Recurso indeferido.**

São Paulo, 19 de janeiro de 2026.





**PREFEITURA MUNICIPAL DE RIBEIRÃO DO SUL**  
CNPJ: 46.211.702/0001-15  
ESTADO DE SÃO PAULO



**PREFEITURA MUNICIPAL DE RIBEIRÃO DO SUL**  
CNPJ: 46.211.702/0001-15  
ESTADO DE SÃO PAULO

**Anuncie aqui**  
 (14) 99677-1122



**PREFEITURA MUNICIPAL DE RIBEIRÃO DO SUL**  
CNPJ: 46.211.702/0001-15  
ESTADO DE SÃO PAULO

Município de RIBEIRAO DO SUL  
ESTADO DE SÃO PAULO

CONFORME LEI 14.133/21  
E IN SEGES/ME 65/21

### MAPA DE APURAÇÃO DE PREÇOS

ID	DATA	OBJETO	VALOR TOTAL
106365	19/01/2026	Materiais de Construção	R\$ 6.551,69

ANEXO LOTE ITEM	PRODUTO / SERVIÇO	UNIDADE / QTDE.	CONTRATAÇÕES SIMILARES (OUTROS ORÇÁOS)	LICITANET	PORTAL DE COMPRAS PÚBLICAS	BLL	PORTAL NACIONAL DE CONTRATAÇÕES PÚBLICAS	PORTAL DA TRANSPARÊNCIA - CGO - ME	BOLETA NACIONAL DE COMPRAS	MÉDIA ARITMÉTICA / VALOR TOTAL	PERCENTUAL DE DESCONTO DO MELHOR PREÇO
I 001 001	telha ceramica portuguesa resinada	un 1.100,00	2,86	////	////	2,86	2,60	////	2,40	2,68 2.948,00	11,67%
I 001 002	sarrafo 5cm x 2cm eucalipto	mt 250,00	4,30	////	////	////	4,70	////	////	4,50 1.125,00	4,65%
I 001 003	calbro 5x5 eucalipto	mt 8,00	////	////	////	////	7,08	////	11,85	9,46 75,68	33,62%
I 001 004	tábua 20 cm pinus	un 6,00	////	////	////	29,33	////	25,90	////	29,86 179,16	15,29%
I 001 005	vigota 5x15cm eucalipto	mt 5,00	////	////	////	////	28,67	////	////	28,67 143,35	0,00%
I 001 006	prego 17x21	kg 5,00	25,00	15,30	19,50	////	////	21,00	////	20,20 101,00	32,03%
I 001 007	prego 13x15	kg 5,00	////	////	18,90	////	////	////	19,75	19,32 96,60	2,22%
I 001 008	forro de pinus m² pct com 4,5mt	m² 35,00	////	////	39,00	////	////	43,08	////	41,04 1.436,40	5,23%
I 001 009	capa ceramica cuneira resinada	un 25,00	////	////	////	////	4,70	////	////	4,70 117,50	0,00%
I 001 010	capa ceramica paulistinha resinada	un 70,00	////	////	////	////	4,70	////	////	4,70 329,00	0,00%



VALOR(ES) RETIRADO(S) POR INCOMPATIBILIDADE(S) DE PREÇO(S)

Página 1/2

MAPA DE APURAÇÃO DE PREÇOS 106365  
CONSULTEC SISTEMAS E TECNOLOGIA LTDA  
49.999.622/0001-64



**PREFEITURA MUNICIPAL DE RIBEIRÃO DO SUL**  
CNPJ: 46.211.702/0001-15  
ESTADO DE SÃO PAULO

Município de RIBEIRAO DO SUL  
ESTADO DE SÃO PAULO

CONFORME LEI 14.133/21  
E IN SEGES/ME 65/21

ANEXO LOTE ITEM	PRODUTO / SERVIÇO	UNIDADE / QTDE.	CONTRATAÇÕES SIMILARES (OUTROS ORÇÁOS)	LICITANET	PORTAL DE COMPRAS PÚBLICAS	BLL	PORTAL NACIONAL DE CONTRATAÇÕES PÚBLICAS	PORTAL DA TRANSPARÊNCIA - CGO - ME	BOLETA NACIONAL DE COMPRAS	MÉDIA ARITMÉTICA / VALOR TOTAL	PERCENTUAL DE DESCONTO DO MELHOR PREÇO
Valor total do anexo após análise			4.346,00	282,60	1.557,00	3.321,98	4.681,49	1.768,20	2.833,55		
Valor total geral do anexo			4.346,00	282,60	1.557,00	3.321,98	4.681,49	1.768,20	2.833,55	R\$ 6.551,69	



VALOR(ES) RETIRADO(S) POR INCOMPATIBILIDADE(S) DE PREÇO(S)

Página 2/2

MAPA DE APURAÇÃO DE PREÇOS 106365  
CONSULTEC SISTEMAS E TECNOLOGIA LTDA  
49.999.622/0001-64

## CASO INUSITADO

# Mulher atropelada em rodovia é declarada morta pelo Samu, deixada na pista e reanimada minutos depois

Rodovia Comandante João Ribeiro de Barros (SP-294), em Bauru, chegou a ser interditada após o Samu constatar o óbito. Médico da concessionária percebeu sinais vitais e reanimou a vítima.

Uma mulher atropelada na Rodovia Comandante João Ribeiro de Barros (SP-294), em Bauru (SP), chegou a ser declarada morta por uma equipe do Serviço de Atendimento Móvel de Urgência (Samu) e deixada sobre a pista, mas foi reanimada minutos depois por um médico socorrista da concessionária que administra a via. O caso aconteceu no domingo (18).

Segundo o boletim de ocorrência, logo após o acidente o Samu foi acionado, compareceu ao local e constatou o óbito da vítima, de 29 anos. Com isso, a rodovia foi interditada e o Instituto Médico Legal (IML) chegou a ser acionado para a remoção do corpo.

Ainda de acordo com o registro, os policiais militares rodoviários chegaram à ocorrência quando a equipe do Samu já havia deixado a área. Pouco depois, um médico da concessionária percebeu movimentos respiratórios na mulher, que já estava coberta com uma manta térmica sobre a pista.

O socorrista iniciou imediatamente as manobras de reanimação, e a vítima foi encaminhada ao Pronto-Socorro Central (PSC) de Bauru em



estado grave.

O boletim de ocorrência também aponta que o motorista relatou aos policiais que a mulher atravessou a rodovia repentinamente, o que teria impossibilitado qualquer manobra para evitar o atropelamento.

Já a Secretaria de Estado da Saúde de São Paulo (SES-SP) informou que a vítima foi transferida do PSC de Bauru para o Hospital de Base de Bauru, em estado grave. O caso será investigado.

#### Acidente

A Rodovia Comandante João Ribeiro de Barros (SP-294) chegou a ficar totalmente

interditada no sentido capital-interior, no início da noite deste domingo, em Bauru, por causa do atropelamento.

De acordo com o motorista envolvido, ele trafegava no sentido em direção a Marília, quando a pedestre entrou repentinamente na pista para atravessá-la, sem que houvesse tempo suficiente para frear.

A rodovia chegou a ser totalmente interditada e permaneceu com o acostamento bloqueado até a conclusão do trabalho da perícia. A via foi totalmente liberada ao fim da ocorrência.



**Mercedes Salgados**



**SALGADOS VARIADOS**

Fazemos Encomendas para Festas, Aniversários, Casamentos  
Formaturas, entre outros Eventos.

**FAÇA JÁ SUA ENCOMENDA**  
 **14-99692-9096**



CLIMA

Com corredor de umidade, temporais se espalham pelo país nesta semana; veja previsão do tempo

Zona de Convergência do Atlântico Sul (ZCAS) deve se organizar novamente sobre o Brasil, trazendo tempestades para a faixa central do país.

Após um fim de semana de tempo quente e pancadas de chuva em boa parte do país, a semana deve começar com temporais se espalhando por todo o Brasil.

A partir desta segunda (19), a Zona de Convergência do Atlântico Sul (ZCAS) deve se organizar novamente, trazendo temporais para a faixa central do país.

A Zona de Convergência do Atlântico Sul (ZCAS) se caracteriza por uma extensa faixa de nuvens que normalmente vai do Norte ao Sudeste. O sistema é responsável por manter o tempo instável nessas regiões, gerando acumulados consideráveis de chuva.

Esse fenômeno é típico do verão e um dos mais importantes para a ocorrência de chuvas no Brasil neste



Chuva na Baixada Santista. — Foto: Vanessa Rodrigues/AT

período.

O sistema tende a intensificar o canal de umidade que se estende do Norte até o Sudeste e deve ser o segundo a se configurar no país em 2026.

De acordo com a Climatempo, ele deve durar até sexta-feira (23). “Os maiores volumes de chuva devem ocorrer na Zona da Mata Mineira, no Vale do Rio Doce, no Espírito Santo, e em áreas do Norte e Noroeste do

estado do Rio de Janeiro”, detalha a meteorologia da Climatempo, Josélia Pegorim.

Em partes dessas regiões, os volumes devem ficar entre 200 e 400 milímetros. Ou seja, em muitas áreas, pode chover em cinco dias o equivalente à média de chuva para todo o mês de janeiro.

Os grandes volumes de chuva esperados nesse período podem causar transtornos nos

locais mais atingidos.

Com os fortes temporais esperados, há possibilidade de enchentes, alagamentos nos centros urbanos e deslizamentos de terra.

Entre as principais orientações durante as tempestades estão:

- Evitar sair de casa enquanto a chuva e os ventos fortes persistirem.
- Não se abrigar debaixo de árvores, postes ou estruturas metálicas.
- Em caso de raios, evitar o uso de aparelhos eletrônicos ligados à tomada.
- Se estiver dirigindo, reduzir a velocidade, manter distância de outros veículos e nunca atravessar ruas alagadas.
- Em áreas urbanas, ficar longe de bueiros, córregos e rios, que podem transbordar rapidamente.

**Expressive Pocket®**

Descubra um novo padrão de conforto com o Colchão Castor. A malha super-respirável e o suede importado nas laterais envolvem você em uma experiência luxuosa, com um valor acessível. É a qualidade que você confia, pensada para o seu melhor descanso.

CONTEÚDO 100% MOLA  
CONFIÁVEL 100% ESPUMA

www.colchoecastor.com.br  
facebook.com/colchoecastor  
instagram.com/colchoecastor  
tiktok.com/colchoecastor  
pinterest.com/colchoecastor

SAÚDE DA MULHER

Casa da Mulher Paulista abre inscrições para aulas de ginástica funcional



A Casa da Mulher Paulista, em parceria com a Secretaria Municipal de Esportes e Lazer da Prefeitura de Ourinhos, terá aulas de ginástica funcional no espaço da Casa da Mulher Paulista, no Jardim São Silvestre. As atividades acontecerão duas vezes por semana, em horário ainda a ser definido. As inscrições

para participação já estão abertas, podendo ser feitas presencialmente na Av. Getúlio Vargas, 1480. Em caso de dúvidas, entre em contato pelo telefone (14) 99741-3444. A ginástica funcional oferece benefícios como melhora da força, equilíbrio, flexibilidade e condicionamento físico, auxiliando no emagrecimento, fortalecimento do core e prevenção de

lesões, além de promover bem-estar mental e facilitar as atividades diárias,

pois trabalha movimentos naturais do corpo de forma integrada.

**CONTRATE PARA SHOWS**

**ERICK & DANI**

Vários estilos

Whatsapp: (14) 99776-5237

Eventos  
Aniversários  
Casamentos  
Festivais  
Outros

VIOLÊNCIA

Comerciante de 42 anos foi vítima de um assalto violento na noite do último sábado (17) no Jardim Santa Fé e teve prejuízo de R\$7mil

Uma comerciante de 42 anos foi vítima de um assalto violento na noite do último sábado (17), no Jardim Santa Fé. O crime aconteceu por volta das 18h15, na Rua Henrique Pontara, enquanto a mulher trabalhava em seu estabelecimento, uma revendedora de gás.

De acordo com o boletim de ocorrência, o suspeito

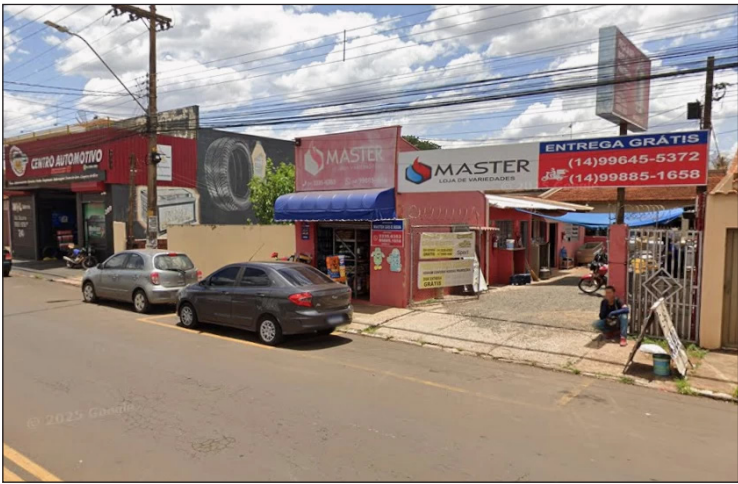

entrou no local anunciando o roubo e exigiu o dinheiro do caixa. Insatisfeito com o valor encontrado, passou a intimidar a vítima com agressividade e questionar a existência de mais quantias.

A mulher relatou que mantinha cerca de R\$ 7 mil em sua bolsa pessoal, que acabou sendo levado pelo criminoso. Durante a ação, ele também arrancou

um colar que ela usava e, em seguida, desferiu um golpe na região da boca, provocando ferimentos leves. A vítima chegou a cair e perder a consciência por alguns instantes.

Ainda segundo o depoimento, o assaltante apanhou um objeto semelhante a uma arma de fogo, descrito como pequeno e metálico. Ela também afirmou que havia um comparsa do

lado de fora, aguardando em uma motocicleta preta sem placa, utilizada na fuga após o crime.

A Polícia Militar foi acionada e realizou o atendimento da ocorrência. A vítima foi orientada a realizar exame de corpo de delito no IML. O caso foi encaminhado para investigação da Polícia Civil, que busca identificar os envolvidos.

TRAGÉDIA

Batida entre carros mata duas pessoas e deixa avó e dois netos gravemente feridos em rodovia do interior de São Paulo

Acidente foi registrado na noite de sábado (17), na Rodovia Osni Mateus (SP-261), em Lençóis Paulista (SP).



Acidente foi registrado na noite de sábado (17), na Rodovia Osni Mateus (SP-261), em Lençóis Paulista (SP).

Dois pessoas morreram e uma avó com dois netos ficaram gravemente feridos após um acidente entre dois carros na noite de sábado (17), na Rodovia Osni Mateus (SP-261), em Lençóis Paulista (SP).

Segundo a Polícia Rodoviária, a batida aconteceu por volta das 20h15, no km 116. O carro da família seguia no sentido capital-interior, quando, por motivos que ainda serão esclarecidos, invadiu a pista contrária e bateu de frente com o outro veículo, que vinha no sentido oposto.

O motorista do outro automóvel, identificado como Regis Nunes Sanches, de

34 anos, morreu no local. Já o passageiro, identificado como Rodrigo Fernandes Moura, de 28 anos, chegou a ser socorrido e encaminhado para a Unidade de Pronto Atendimento (UPA) de Lençóis Paulista, mas não

resistiu.

Os corpos foram encaminhados ao Instituto Médico Legal (IML) de Bauru (SP). As vítimas trabalhavam em Lençóis Paulista, mas eram moradoras de Macatuba (SP).

No veículo da família estavam três pessoas, que ficaram gravemente feridas: a motorista, uma mulher de 64 anos, e os dois netos, um jovem de 18 anos e uma menina de 10 anos. Eles foram socorridos e levados para a Unidade de Pronto Atendimento (UPA) de Lençóis Paulista.

No domingo (18), a criança foi transferida para o Hospital Estadual de Bauru; já o rapaz de 18 anos foi

transferido para o Hospital Piedade. O estado de saúde deles é considerado grave.

A Polícia Científica realizou a perícia no local e a ocorrência foi registrada na Central de Polícia Judiciária de Bauru. O caso foi registrado como homicídio culposo na direção de veículo automotor e lesão corporal na direção de veículo automotor. As causas do acidente serão investigadas.

Comoção nas redes

Nas redes sociais, a Gruner Tecnologia Agrícola, onde Regis Nunes Sanches, de 34 anos, e Rodrigo Fernandes Moura, de 28, trabalhavam, publicou uma nota de pesar, manifestando solidariedade a amigos e familiares das vítimas.

“Nos solidarizamos com familiares, amigos e colegas, desejando força e acolhimento neste momento tão difícil”, diz o comunicado.



## JANEIRO BRANCO

## Saúde promove ações em prol da saúde mental em ambiente no Ourinhos Plaza Shopping

A Prefeitura de Ourinhos, por meio da Secretaria Municipal de Saúde, está realizando ao longo do mês uma série de ações voltadas ao cuidado com a saúde mental no Ourinhos Plaza Shopping.

A iniciativa integra a campanha nacional Janeiro Branco, que tem como objetivo conscientizar a população sobre a importância da saúde emocional e da prevenção do adoecimento psíquico.

As atividades aconte-



cem todas às quartas e sextas-feiras, das 13h às 15h, e são abertas a todo o público. Durante as ações, a população tem acesso a momentos de acolhimento, escuta qualificada e orientações sobre saúde men-

tal, além de atividades educativas que estimulam o autocuidado, a expressão das emoções e o diálogo, contribuindo para a redução de estigmas relacionados ao tema.

A proposta da Secretaria

Municipal de Saúde é aproximar os serviços de saúde da comunidade, levando informação e cuidado para um espaço de grande circulação, de forma acessível, humanizada e integrada ao cotidiano

da população.

Profissionais da rede municipal de saúde participam das ações, reforçando a importância de buscar ajuda e de cuidar da saúde mental ao longo de todo o ano.

A Secretaria de Saúde destaca que cuidar da mente é tão importante quanto cuidar do corpo e convida toda a população a participar das atividades do Janeiro Branco no Ourinhos Plaza Shopping.

Programação das ações: 14 e 16 de janeiro, das 13h às 15h – Espaço

de escuta e acolhimento 21 e 23 de janeiro, das 13h às 15h – Ações voltadas à expressão das emoções, com mural interativo 28 de janeiro, das 13h às 15h – Ações voltadas à expressão das emoções, com varal das emoções 30 de janeiro, das 13h às 15h – Atividade de encerramento, com soltura de balões.

As ações do Janeiro Branco reforçam o compromisso do município de Ourinhos com a promoção da saúde mental e o cuidado integral da população.

## ESPORTE

## Ourinhos volta à Federação Paulista de Atletismo com foco total na base

Na manhã de sexta-feira (16), o secretário de Esportes de Ourinhos, Danilo Ferreira, recebeu o presidente da Federação Paulista de Atletismo, Joel de Oliveira, para uma reunião estratégica voltada ao fortalecimento do atletismo no município com atenção especial às categorias de base.

Durante o encontro, foram discutidas diversas ações para o desenvolvimento da modalidade, como a realização de cur-



sos de iniciação ao atletismo, formação de árbitros, a construção de uma nova pista de atletismo, agora sintética, além da expansão das corridas de rua na cidade.

O principal tema da reunião, no entanto, foi o retorno da equipe ourinhense às competições de base do atletismo paulista, marcando oficialmente a volta do município ao calendário da federação. Tradicionalmente, Ourinhos sempre desenvolveu um trabalho consistente

com crianças e adolescentes, mas ficou afastada das competições federadas por um período.

Segundo a Secretaria de Esportes, a metodologia de trabalho foi realinhada, com foco na formação esportiva, inclusão e descoberta de novos talentos, permitindo agora o retorno às provas oficiais da federação e ampliando as oportunidades para jovens atletas da cidade.

“Fiquei muito feliz em receber o presidente Joel aqui em nossa cidade. A

presença dele mostra a preocupação da Federação com o crescimento do atletismo em todas as regiões do Estado. Voltar a fazer parte da FPA é fundamental para o fortalecimento da nossa base”, destacou Danilo Ferreira.

A retomada reforça a importância de investir na base, garantindo estrutura, capacitação e competições para crianças e adolescentes, consolidando Ourinhos novamente como referência na formação de atletas no atletismo paulista.

## ENSINO SUPERIOR

## Sisu 2026: inscrições começam com nova regra polêmica; passo a passo

Em 2026, o Sisu terá 274,8 mil vagas ofertadas em 7.388 cursos de 136 universidades de todo o país



Entre as novidades desta edição do Sisu está a possibilidade de o sistema considerar as notas das três últimas edições do Enem - 2025, 2024 e 2023crédito: MEC/Divulgação

Após a divulgação das notas do Enem 2025, teve início na segunda-feira (19) as inscrições do Sisu (Sistema de Seleção Unificada) 2026. Criado em 2009 pelo governo federal, o sistema utiliza a média do exame nacional como critério de seleção. A classificação dos participantes leva em conta o número de vagas

disponíveis e as modalidades de concorrência de cada curso.

Em 2026, o Sisu terá 274,8 mil vagas ofertadas em 7.388 cursos de 136 universidades de todo o país. Entre as novidades desta edição está a possibilidade de o sistema considerar as notas das três últimas edições do Enem -2025, 2024 e 2023.

No entanto, o Sisu não per-

mitirá a combinação de notas de diferentes edições do Enem para compor a pontuação. Por exemplo, não será possível usar a pontuação obtida em matemática no Enem 2024, com a nota de ciências humanas de 2025 e a de linguagens de 2023.

Em 2026, o Sisu terá 274,8 mil vagas ofertadas em 7.388 cursos de 136 universidades de todo o país. Entre as novidades desta edição está a possibilidade de o sistema considerar as notas das três últimas edições do Enem -2025, 2024 e 2023.

No entanto, o Sisu não per-

mitirá a combinação de notas de diferentes edições do Enem para compor a pontuação. Por exemplo, não será possível usar a pontuação obtida em matemática no Enem 2024, com a nota de ciências humanas de 2025 e a de linguagens de 2023.

Um dos motivos é que o sistema de seleção não considera as notas de candidatos inscritos como “treineiros” - estudantes que realizaram o Enem antes de concluir o terceiro ano do ensino médio. Na prática, esses alunos

terão apenas uma nota válida, enquanto participantes que fizeram o exame nas três últimas edições poderão concorrer com três desempenhos diferentes.

Para Marcelo Pena, diretor de ensino do colégio Farias Brito, esse modelo tem vantagens e desvantagens. Segundo ele, há a percepção de um desequilíbrio.

“Na minha concepção, existe um ‘fura a fila’. Há alunos muito bons que chegam ao terceiro ano e não podem utilizar a nota de treineiro, sem terem culpa disso, e acabam competindo com candidatos que podem

escolher entre três resultados diferentes”, explica.

O diretor de ensino ressalta que a lógica do MEC pode estar voltada a beneficiar quem tenta o acesso ao ensino superior há mais tempo.

“Talvez a intenção seja permitir que o estudante que está há mais tempo tentando consiga entrar logo, o que faz algum sentido. Mas, para quem está chegando agora, pela primeira vez, há uma clara desvantagem em relação a quem pode utilizar notas de edições anteriores”, afirma.



## ECONOMIA

## Programa de renovação automática da CNH beneficia mais de 300 mil motoristas na primeira semana de implantação

O programa de renovação automática da Carteira Nacional de Habilitação (CNH), regulamentado pela Medida Provisória 1327/2025, beneficiou 323.459 condutores na primeira semana, segundo o Ministério dos Transportes. A iniciativa, voltada a motoristas cadastrados no Registro Nacional Positivo de Condutores (RNPC),



gerou uma economia de R\$ 226 milhões, referentes a taxas, exames e custos administrativos.

A maioria dos beneficiados possui CNH categoria B (carros), representando 52% das renovações automáticas. Condutores com CNH AB (carros e motocicletas) foram 45%, enquanto os de categoria A (somente motos) somaram 3%. Os demais são

condutores profissionais das categorias C e D.

Para participar do RNPC, o motorista não pode ter registro de infrações nos últimos 12 meses e deve se cadastrar pelo aplicativo Carteira Digital de Trânsito (CDT) ou pelo Portal de Serviços da Senatran. Atualmente, motoristas com menos de 50 anos renovam a CNH a cada 10 anos.

**Quem não pode renovar automaticamente**

Motoristas com 70 anos ou mais, aqueles com validação médica reduzida, e condutores com CNH vencida há mais de 30 dias devem continuar renovando pelo Detran estadual. Para condutores acima de 50 anos, que renovam a cada 5 anos, o processo automático é permitido apenas uma vez.



# CAMPANHA

## Botucatu imuniza 25 mil pessoas contra a dengue no dia de vacinação em massa contra a doença na cidade

A estratégia foi de vacinar até 50% da população entre 15 e 59 anos para medir o impacto real da nova vacina Butantan-DV, produzida pelo Instituto Butantan.

A pacata Botucatu (SP), município de 145 mil moradores, realizou neste domingo (18) uma vacinação em massa contra a dengue, como parte de um estudo que visa medir o impacto real da nova vacina Butantan-DV, produzida pelo Instituto Butantan.

O objetivo da ação era vacinar até 50% da população entre 15 e 59 anos. A cidade recebeu mais de 80 mil doses da nova vacina. Cerca de 25 mil pessoas foram imunizadas.

A cidade do interior de SP é uma das três escolhidas pelo Ministério da Saúde para o estudo de imunidade da doença. Além de Botucatu, Maranguape (CE) e Nova Lima (MG) também participam da ação e realizaram a imunização no sábado (17).

A escolha de Botucatu como um dos polos da estratégia nacional levou em consideração o sucesso de campanhas anteriores, como a vacinação em massa contra a Covid-19 no município, que avaliou a efetividade da vacina AstraZeneca, produzida no Brasil em parceria com a Fiocruz.

Ao todo, todas as unidades de saúde do município ficarão abertas das 8h às 17h, funcionando em sistema de “Dia D”. A aplicação das doses também ocorreu nos campi da Unesp em Rubião Júnior e na Fazenda Lageado, em sistema drive-thru.

Ao final do período, o atendimento foi estendido até as



18h, com a aplicação de aproximadamente 25 mil doses — menos de 50% das 80 mil que chegaram ao município. Como é necessário atingir metade da população-alvo para a eficácia do estudo, a partir desta segunda-feira (19) as doses estarão disponíveis em todas as unidades de saúde da cidade.

“O Estado de São Paulo foi o que mais concentrou casos de dengue no ano passado, com maior circulação do sorotipo 3. Nossa expectativa é que essa aceleração da vacinação confirme o que projeta o Instituto Butantan: que se trata de uma vacina de rápida adesão, com poucos eventos adversos, capaz de garantir proteção contra os quatro sorotipos da dengue. Considerando a circulação do sorotipo 3 em São Paulo, esta é uma grande oportunidade para avaliarmos o impacto que a vacina terá”, afirmou o ministro da Saúde Alexandre Padilha, durante a ação em Botucatu.

Segundo o Instituto Butantan, a vacina é capaz de produzir anticorpos contra os quatro

sorotipos do vírus da dengue. Entenda mais abaixo.

A autônoma moradora de Botucatu, Fernanda Antunes, viu a família toda, inclusive ela, ser vítima da doença. Em entrevista à TV TEM, contou que se sente privilegiada por ser uma das primeiras a tomar a vacina.

“Vi muitas pessoas que faleceram ou passaram muito mal por causa da dengue. Eu mesma peguei. Minha irmã teve dengue hemorrágica e a gente viu como é complicado. Agora tivemos o privilégio de uma vacinação em massa, porque é uma doença que não conseguimos combater tão rápido assim, já que é um mosquito que está por aí. Foi uma grande oportunidade para a cidade e todo mundo tem que vir”, disse.

Os anticorpos adquiridos com a vacina, além de eficazes contra a doença, também fazem com que, mesmo que a pessoa contraia o vírus, a forma seja mais branda e não evolua para casos graves.

“Mesmo que a gente pegue agora, vai ser mais leve. Foi rapidinho, não dói e já estou com a

proteção garantida”, explicou a estudante Michele Maeda, que se vacinou pela modalidade drive-thru no campus da Unesp.

**1ª Vacina do mundo contra a dengue em dose única**

O imunizante Butantan-DV teve o registro publicado pela Agência Nacional de Vigilância Sanitária (Anvisa) no dia 8 de dezembro do ano passado.

Com primeiras doses entregues ao governo federal em dezembro de 2025, a Butantan-DV é a primeira vacina do mundo contra a dengue aplicada em dose única.

A vacina é capaz de produzir anticorpos contra os quatro sorotipos do vírus da dengue: DENV-1, DENV-2, DENV-3 e DENV-4. No entanto, ela não confere imunidade contra outras arboviroses, como zika, febre-amarela ou chikungunya.

O imunizante foi aprovado pela Anvisa para ser aplicado em pessoas de 12 a 59 anos. Os estudos apontaram eficácia de quase 75% contra casos gerais da doença, mais de 91% contra casos graves e 100% contra hospitalizações.

A ideia é que a nova vacina reforce o estoque disponível para aplicação no Sistema Único de Saúde (SUS), permitindo gradualmente a ampliação do público-alvo.

De acordo com a Prefeitura de Botucatu e a Faculdade de Medicina, a proteção contra a dengue começa a se desenvolver já nas primei-

ras semanas após a aplicação, consolidando-se ao longo dos meses seguintes.

O diretor da Faculdade de Medicina de Botucatu (FMB/UNESP) e médico infectologista Carlos Magno Fortaleza explicou a dinâmica do imunizante.

“Nós temos uma vacina que já está há 15 anos em estudo. Foi bem testada e tem sua eficácia e sua segurança comprovada. Agora, o que ainda não se tem é a experiência de se vacinar uma grande porcentagem de uma população para a interrupção da circulação do vírus da dengue. Então, nós vamos proteger individualmente os nossos munícipes, mas também tentar interromper a circulação do vírus da dengue, protegendo, inclusive, quem não receber a vacina”, explicou o médico.

**Orientações para moradores**

Para receber a vacina, a Prefeitura alerta que é fundamental o cidadão ter o cadastro atualizado na Unidade de Saúde de preferência e levar no dia da vacinação documento com foto, preferencialmente CPF, Cartão SUS e comprovante de endereço.

Outra recomendação da Secretaria de Saúde para evitar filas e garantir atendimento mais eficiente é que os usuários procurem as unidades seguindo uma escala preferencial de horários:

- Pessoas de 35 a 59 anos: vacinação preferencialmente no período da manhã, das 8h às 12h30;

- Pessoas de 15 a 34 anos: vacinação preferencialmente no período da tarde, das 12h30 às

17h. Menores de idade devem ir acompanhados de um responsável legal.

A vacina é contraindicada para pessoas com:

- Histórico de reação alérgica grave a qualquer um dos componentes da vacina;
- Pessoas com imunodeficiência primária, secundária e/ou imunossupressão;
- Mulheres grávidas ou em período de amamentação;

Pioneirismo de Botucatu  
Em 2021, Botucatu já havia ganhado destaque nacional ao ser escolhida para uma vacinação em massa contra a Covid-19, que envolveu toda a população adulta e avaliou a efetividade da vacina AstraZeneca, produzida no Brasil em parceria com a Fiocruz.

Na imunização em massa contra a Covid-19, Botucatu foi praticamente a única a receber a vacinação de forma exclusiva e pioneira, permitindo medir com precisão a proteção contra infecções, casos graves, internações e mortes.

Carlos Magno ressaltou a importância do município ter sido escolhido pelo Ministério da Saúde para uma nova ação.

“O que nós fizemos durante a Covid, até hoje, é muito respeitado no Brasil. Foi exatamente por isso que nós fomos a primeira cidade convidada a fazer esse estudo com a vacina da dengue. As duas outras cidades entraram a seguir e utilizando o protocolo de estudo que nós desenvolvemos”, explica o médico em entrevista ao Tem Notícias.

## OURINHOS

# UNESP abre inscrições para transferência externa para curso de Geografia

Processo seleciona candidatos para 18 vagas; portadores de diploma terão período específico de inscrição

A Faculdade de Ciências, Tecnologia e Educação da Universidade Estadual Paulista (UNESP), Câmpus de Ourinhos, abrirá, entre os dias 19 e 23 de janeiro de 2026, as inscrições para o processo de transferência externa destinado ao curso de Geografia. Já entre 2 e 6 de fevereiro de 2026, o período será exclusivo para candidatos portadores de diploma de ensino superior que pretendam ingressar na graduação.

Ao todo, são ofertadas 18 vagas, sendo 9 para o período matutino e 9 para o



noturno. Poderão participar candidatos matriculados em outras instituições de ensino superior ou graduados nas áreas de Humanidades, Ciências Agrárias, Geociências, cursos de licenciatura, Ecologia, Engenharia Ambiental, Ciências Sociais Aplicadas e Engenharia Cartográfica.

Os procedimentos e a lista de documentos exigidos para a inscrição estão disponíveis

no edital, publicado no site da instituição. Informações adicionais podem ser obtidas pela Seção Técnica de Graduação e Pós-graduação da UNESP pelos telefones (14) 3302-9562,

9563 e 9564 ou pelo e-mail grad.ourinhos@unesp.br.

A formação em Geografia oferece possibilidades de atuação distintas: o licenciado pode lecionar no ensino fundamental II e médio, tanto na rede pública quanto privada; já o bacharel, mediante registro no Conselho Regional de Engenharia e Agronomia (CREA), pode atuar em órgãos públicos, prefeituras, empresas e consultorias, em atividades como planejamento urbano, regional e territorial, geoprocessamento, sensoramento remoto, gestão ambiental, análises climáticas e hidro-lógicas, geomarketing, entre

outras funções técnicas.

A UNESP é uma universidade pública, gratuita e reconhecida nacional e internacionalmente pela qualidade de seu ensino, pesquisa e extensão. Além da formação acadêmica, os alunos podem participar de projetos de pesquisa, programas de residência pedagógica e ações de extensão universitária junto à comunidade, com possibilidade de recebimento de bolsa. A instituição também mantém política de permanência estudantil com auxílios financeiros para estudantes em situação socioeconômica vulnerável.

## BBB 26

# Brasil tem 54 novos processos por importunação sexual por dia

O crime voltou a ser discutido depois que imagens mostraram o participante do BBB 26, Pedro Henrique Espindola tentando beijar Jordana Moraes sem consentimento. Ele deixou o reality em seguida.

O Brasil tem uma média de 54 novos casos de importunação sexual por dia levados à Justiça, segundo dados compilados pelo CNJ (Conselho Nacional de Justiça).

No total, foram 19.835 novos processos pelo crime ao longo de 2025 no Brasil todo.

O crime de importunação sexual é quando alguém realiza um “ato libidinoso” na presença de outra pessoa de forma não consensual.

A lei foi criada em 2018 para penalizar atos que não se encaixavam em outros crimes sexuais, explica a criminalista Maíra Zapater, professora de direito penal



### Importunação sexual

Artigo 215-A do Código Penal: Praticar contra alguém e sem a sua anuência ato libidinoso com o objetivo de satisfazer a própria lascívia ou a de terceiro.

— Pena: reclusão, de 1 a 5 anos, se o ato não for um crime mais grave

Fonte: Código Penal, criminalista Maíra Zapater

e direito processual penal na Unifesp.

São atos como passar a mão em partes íntimas de outra pessoa, assediar alguém no transporte público, exibir pornografia ou se masturbar em frente a outras pessoas sem o seu consentimento.

Se considerados todos

os casos registrados pela polícia, não somente os que chegam à Justiça, o número é maior: uma média de 109 casos por dia, de acordo com o Anuário Brasileiro de Segurança Pública de 2025 (com dados de 2024).

Foram registrados 39.972 casos de importunação sexual nas delegacias em 2024,

um aumento de 5% em relação a 2023, quando houve 36.128 casos registrados.

O crime voltou a ser discutido neste fim de semana, depois que imagens mostraram o participante do Big Brother Brasil 26, Pedro Henrique Espindola, tentando beijar Jordana Moraes sem consentimento.

O fato ocorreu no sábado (17/1), na despesa da casa. Depois disso, Pedro Henrique optou por deixar o reality show.

No domingo, o apresentador Tadeu Schmidt afirmou durante o programa que Pedro teria sido expulso caso não tivesse desistido espontaneamente.

Segundo o apresentador, a atitude é “inaceitável” e viola as regras do BBB.

A Delegacia de Atendimento à Mulher (Deam) de Jacarepaguá, no Rio de

Janeiro, instaurou inquérito para apurar o caso. ‘Tolerância social’

A pena prevista para o crime de importunação sexual é de um a cinco anos de prisão. Caso alguém seja condenado a até quatro anos, a pena pode ser convertida em medidas alternativas - como prestação de serviço à comunidade.

Para a criminalista Maíra Zapater, a criação da lei foi super importante por criar uma categoriapaíses sexuais que não chegam a ser estupro - com punição proporcional.

Ou seja, segundo ela, agora a Justiça consegue dar uma pena adequada para atos que antes ou não eram punidos ou poderiam ser punidos da mesma forma que crimes muito mais graves

“Lembro de um caso de um jovem que foi punido por estupro após um beijo forçado no Carnaval. Sem nenhuma

condescendência ao ato, que é violentíssimo, mas era desproporcional puni-lo da mesma forma que no caso da jovem que foi mantida refém e estuprada por vários homens, por exemplo”, afirma Zapater.

No entanto, embora extremamente importante, a lei sozinha não é capaz de desestimular esse tipo de conduta, afirma a criminalista, sendo necessária uma mudança cultural e estrutural.

“A gente tem dados muito robustos que mostram que a criminalização não tem qualquer efeito sobre a prática da conduta”, afirma.

“Vivemos um mundo em que existe ainda uma tolerância social muito grande para a violência contra as mulheres e que faz com que os homens sintam a liberdade de praticar esse tipo de conduta”, diz Zapater.



## Coluna Social

Ourinhos, terça-feira, 20 de janeiro de 2026

## EVENTO

## 30ª Festa do Peão reúne milhares de pessoas em Santa Cruz do Rio Pardo

A 30ª edição da Festa do Peão de Santa Cruz do Rio Pardo, A Maior de Todas, teve início na quinta-feira, 16, com grande público e uma programação digna da grandiosidade do evento. Na arena, o público acompanhou emocionantes rodadas de rodeio, com a participação de peões renomados do cenário nacional. Entre os destaques desta edição está Vitor Manoel Dias, campeão do 32º Barretos International Rodeo, em 2025, demonstrando o alto nível técnico das disputas. O ápice da noite foi o show de Zezé Di Camargo, que levou

o público a cantar grandes sucessos de sua carreira, em uma apresentação marcada por emoção e nostalgia. A programação da 30ª Maior de Todas continuou no sábado, 17, com os shows de Zé Neto & Cristiano e Diego & Arnaldo. No domingo, 18, quem subiu ao palco foi Luan Santana, retornando para sua segunda apresentação consecutiva na festa. O encerramento ficou por conta de Ícaro & Gilmar, que fecharam o evento com chave de ouro.

O terceiro dia da 30ª edição da Festa do Peão de Santa Cruz do Rio Pardo, realizado no domingo, 18, foi marcado

por grande público, fortes emoções na arena e um show que ficará na memória de todos. O evento acontece no Recinto de Exposições José Rosso e segue consolidado como um dos maiores do interior paulista. Milhares de pessoas compareceram ao recinto para acompanhar mais uma noite de programação intensa, que contou com rodadas de rodeio e apresentações de peões de alto nível. Entre os competidores desta edição, estiveram nomes consagrados da modalidade, elevando ainda mais o nível técnico das disputas e garantindo emoção a cada montaria.

